盛京時報 The Shengching Shihpao

論說

內閣更迭與時局

吾中國之內閣。其命運至爲短促。說者謂得於天者薄。故其產生也難。雖經保抱撫育。卒致爲究咸所棄。鬼邪所長。不旋踵而內閣倒矣。八年以來。內閣之更迭凡幾。其足以慰民望者。渺不可得。甚至一蟹不如一蟹。在爲內閣怨者。以爲歷時未久。無由發展其政策。究其實。掌閣揆者皆不知何者爲政策。強者攬權行勢。弱者首鼠兩端。此四事之所以不可問。而政潮之所以無時息也。不然。援責任內閣制之國家。內閣不得行其政策。則總辭職以去。爲國家常事。本無足怪。但繼其後者。必能瞭然世界之潮流。民生之願望。誕膺鉅任。悲後瞻前。決不至於啟無所表見。而何以此仆彼起。政局之杌隉如故也。國勢之頹靡如故也。此吾所以於內閣更迭而不能已於言也。

錢內閣既辭職去矣。吾人對于其既往之設施。與夫有無應付未來之能力。於此已可不論。第政局阽危。內而南北未和。外而路以謀我。乘國鈞者。悉心籌畫。企圖安內全外。猶懼不濟。何況當此塌台。內閣總辭職。儆論繼任者一時不得其人。就令意有所屬。能否得各方面之同意。議會之通過。殊未可知。於是若者運動。若者疏通。虛出若費時日。政治上之停頓。固無待言。況所謂責任內閣者。閣員負連帶責任。閣揆既准辭職。閣員勢不能復留。今以時局險阻之故。總任人才。難以物色。乃使閣員兼代總理。不致陷國家於無政府地位。此圖一時權宜之計。然號財政總長之兼代總理。議者猶或非之。且爲判濕總理職。平心而論。未免過苛。蓋國家爲有機體。詎能傀焉無焉。總理既去。繼任之人。又不得令內務外交兩總長兼攝。以次推及財政。斯亦無可如何。是以龔氏就衆代總理後。通告各方面。一再聲明維持十日。不改錢內閣方針。但不知於此短時期。能否無礙進行。有裨時局否耳。然苟能盡其過渡之責任。是亦無憾焉矣。

何言之。內閣總辭職。凡屬閣員。皆無負任之可言。對于時局之責任。端賴繼任閣揆。愼選閣員。妥爲措施。所以論者於內閣之更迭。抱有兩種觀念。緣國家當危急之秋。內閣不更迭。則政潮澎湃。幾至不可收拾。更迭內閣。藉以和緩時局。是於更迭內閣而抱樂觀者也。彼抱悲觀者。以爲吾國人才。只有此數。新陳代謝。貽誤必多。凡今之號乎政界者。大抵一邱之貉。未必彼賢於此。袍笏登場。鮮袖郎當。國中屬而目者。鮮不曰猶吾大夫崔子也。縱今日者何人繼任內閣。據北京消息。尚在未定之天。以吾人眼光測之。舍周樹模其莫屬。周與錢爲東海心腹。嚀不知之。周之半退半就。無非爲時間問題。苟經強有力者之同意。即可票紅於舞台。指日奏技。彼強有力者。豈不知東海非斯人莫屬。而託命於政治者。偶是萬頭簇擁。推波助瀾。設取政權而代之。則此次之更迭內閣。恐不第不能和緩時局。適足以臻時局之糾紛。陷國家於萬劫不復之境。夫既曰責任內閣。則更迭必須迅速。新時局乃有轉換之機。俾國家之命運。不至與內閣之命運以俱傾。否則國既不國。尚何有時局之可言哉。

馮華甫星馳南京（傲）

馮華甫自下台後。曾聲明自此脫離政界。無意問世。或曰。馮深知政海風浪異常險惡。翻雲覆雨。終不可恃。漸有悔心。今後擬厠身實業界。將有所活動云。詎意昨據專訊。馮於十四日。飄然由津來寧。其目的如何。則雖不得而知。然亦似不難揣度。蓋馮氏之所以失脚下野者。實係北方軍閥極端壓迫之所致。而亦華甫所含恨刺骨者也。今軍閥陰謀頗熟。忽有南北實力派握手之說消息。則彼又安得袖手晏如。以待其成哉。於是乎有是馳赴寧之行矣。其殆欲說李純以長江派。而摧北方派之陰謀耶。夫因被軍閥壓迫下台者。前有黎黃陂。後有馮華甫。黎乃眞且有菩薩面目者。英雄回首。即神仙。吾人乃于黎氏見之。然而馮氏未也。雖口說實業。然政治的野心不免有時動于衷焉。詩云野火燒不盡。春風吹復生。此馮氏之謂歟。

達廉斯喀士市風景　（土耳其）

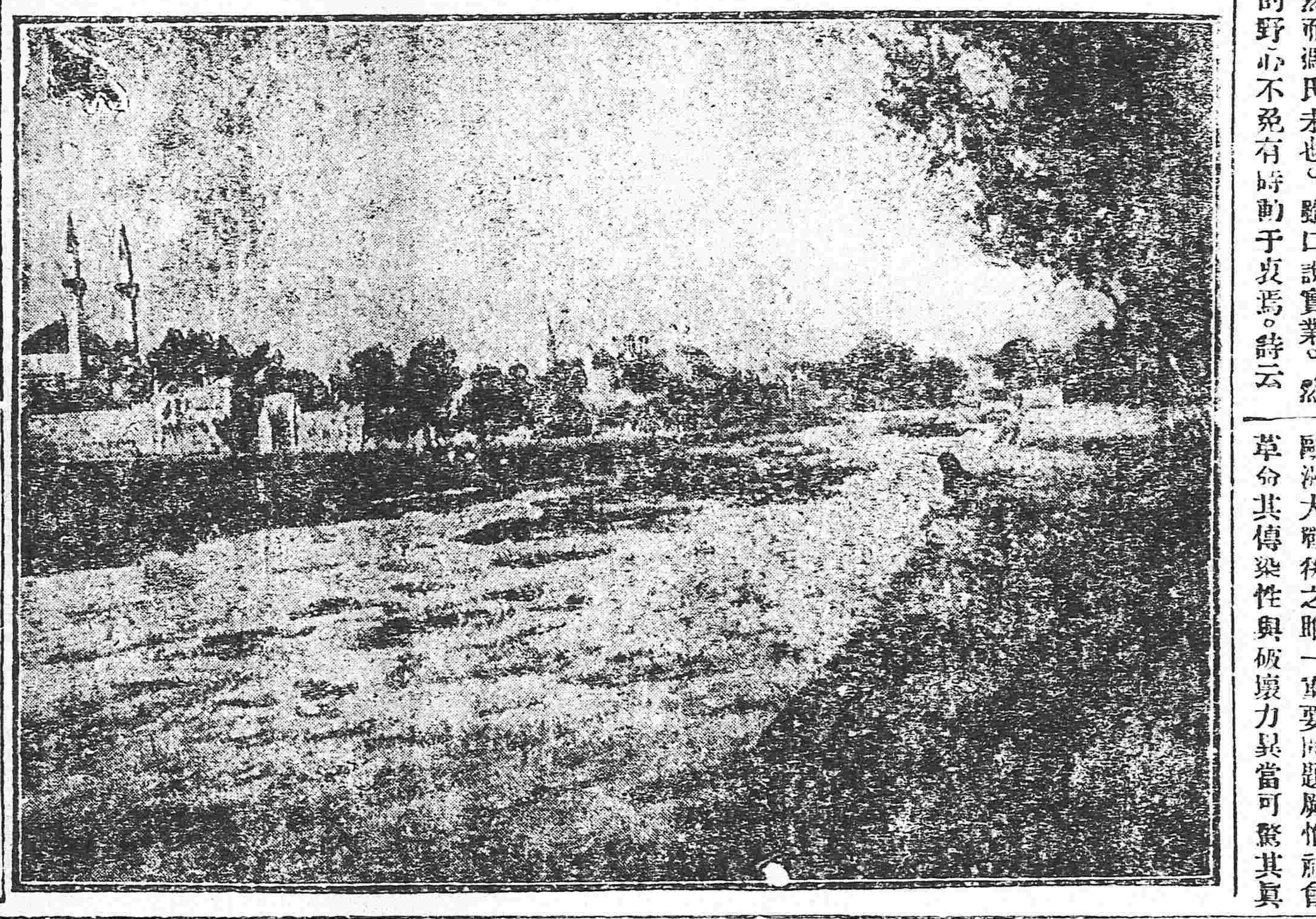

德皇快艇出售矣（傲）

德皇愛馬又好舟。當在位時。朝策駿馬。逸馳郊原。夕駕長風凌鯨波。固一世之雄。而今安在。曩將服御名馬。付諸拍賣。竟無一老臣灑淚於市者。今德政府又擬將其遺愛之快艇出售。登報廣告。聞其價值爲二萬五千磅。眞令人不堪今昔之感也。名馬御船。行將老于風塵。朽于江湖矣。是豈非詠詩之好題目耶。然而國人奴役。仍然不已。徒使異邦之詩人傷心而已。據外電云。德廢皇近時顏色憔悴。鬚髮悉白。雖起居如常。然已頹然而老。每日携鋸割材。以資消遣。末路蕭條。不勝弔也。

俄奧革命詳誌

歐洲大戰後之唯一重要問題厥惟社會革命其傳染性與破壞力具當可驚其眞相如何論議雖多但變化太速黨派極雜就贊成反對方面立論極難斷定惟俄與奧彩色相同關係復密故特節爲一條吾人浮足歐洲社會則知此種潮流實難倖免戰爭以前各國政府多數工場內嘗梗梏無數之工人但昇平之時實力未顯且屈伏政治家及資本家積威之下惟有服從而已中以待遇上之激刺知識上之恍怯暗流已復不少迨至戰爭一起四年中彈風血雨飽嘗不已所謂國家之生命人民之幸福全繫於其手然以砲窩入政治之待遇則陽實泥鼓其爆發實在意中今且四處蔓延若協約各國猶不于十四四爲適當之處置則前途者正恐難言茲將俄何近狀分論如次以餉閱者

（一）俄國　俄國過激派勢力仍日增不已計俄國歐洲境內南之莫斯科爲列寧政府作在地北之無哀斯托里駐紮過激兵隊頗多近日正在佔處與協約軍隊對峙然沿路附近已爲協約軍所占（西北之島拉地方面過激兵已退往阿爾俱但進行形勢極遲東南爲之高加字地方面亦與聯軍戰據法政府方面消息過激派軍隊十萬爲法軍援救過牢又阿特薩河畔過激派兵亦正與聯軍對壘此即過激派四面曼延之情形其內部反對過激派者仍有對派（內中以反對過激派勢力較大其進行手段係用竭食收買過激入此項糧食則由協約國供給）但其實力均不敵列寧政府之勢力胥日甚一日最近同其好友利洛斯基及意羅議決實行主義於世界故今後其向外之暴行當必更甚於前協約各國極爲憂慮最近有一某美報載其與協約國商議三項條件如雙方同意則協約國不以兵力干涉之（一）過激派軍隊不侵入法國駐屯地（二）將過激派在德奧外內一帶之軍隊全行撤回（三）俄國外債不即取消（二）列寧政府不能尤從則協約國現在必以重兵防守不使渡河一面則扶助國內之反過激派推倒列寧政府（雙方協約國與俄國在衰斯脫界之緩進派政府顏思聯絡日前其代表來法總理格勒蒙橋氏已經承受招待甚洽並又扶助該派撲滅列寧政府供給其軍械糧食承認其獨立資格）俟對德會議終了之後即商議對俄切實方法至列寧方面無與協約條調停意思現決定以莫斯科爲中央政府決定先平內亂再禦外侮不專自衛且將進攻當先從波蘭下手再向羅馬尼亞等處進攻其最近大聲急呼者爲（去歐洲之貴族去世界之王政）

醫士婚史（六）

廉不刊載此案。著者下筆記此之時。各補星期週刊。縱橫案頭。前後所記者。即於週刊中。刪繁就簡。節錄者也。此案先經兩次預審。國家律師普洛克爲原告代表。辦理此案。堅認奧德爲殺人兇犯。被告律師亨甫。遂處於窮蹙之地。蓋原告律師傳出見證多人。證明奧德。聲稱欲得雷諾博士而甘心。而馬丁夫人。亦爲見證之一。證明奧德。深夜入雷諾博士之門。普洛克且參以意見。謂雷諾博士慣例。每當夜分。必挑燈獨坐書室之中。與德著意。有害。故必於深夜入門。詰之桐樹別墅冒頓家之傭人。亦承是夕主人。實於三點鐘時始歸。而足印一事。雖細加研究。未能即斷爲奧德之足印。然亦不能不認爲一種證據也。審至此。已交下午四時。遂告中止。而奧德之前途。乃益趨於晦暗矣。及至公開之日。而案情乃愈益奇幻。試錄訓中一節。以示讀者。其言曰。十九日莊嚴審判士慘殺一案。當法庭公開之日。裁判官即傳被告見證芬雪上堂。觀者咸起注意。傾耳靜聽。芬雪謂雷諾博士所以解除婚約之故。實因其家庭之間。有一不幸之事。雅不欲累及於我。故願撤消婚約。其行爲固光明磊落。而阿兄不知底蘊。意見五歧。致惡雷諾博士刺骨。幾番婉勸。卒無效果。蓋阿兄賦性剛愎。任性自爲。不能強爲抑止。是夕憤憤出門。謂必與雷諾博士作最後之談判。雖詳細開導。亦不聽信。被告律師亨甫至此。乃即詰之曰。然則女士亦疑令兄爲殺人犯乎。裁判官截之曰。事經證實。此時尙何疑與不疑可言。亨甫乃改其語氣曰。女士亦能保令兄爲無辜乎。芬雪曰。予決其無辜也。曰。何以知之。曰。雷諾博士至今固生存也。此語出。觀者大譁。嘈雜無倫。久之始寂。（未完）

廣告

滿鐵定期船 大連出帆

一神戶丸（二九三三噸）每星期二正午開往青島上海（由上海駛回之時逕至大連）

一榊丸（三四〇二噸）每星期五正午開往上海（由上海駛回之時轉泊青島）

以上兩船均設有船內無線電信局
除本事務所外在營口遼陽奉天鐵嶺長春各站均發售聯絡船車票
兩船現均有設備無線電信機
發船票時間在埠頭事務所至開駛之日午前十二時四十分止在代辦所同于午前十一時二十分截止

南滿鐵道株式會社 大連埠頭事務所

日本郵船會社 大連出帆

高砂丸 六月二十日 門司 神戶 橫濱行
相模丸 六月廿三日 門司 神戶 橫濱行

代理店 三井洋行大連支店
船票 由本出張所自賣如有坐客請至本所購買 電話 四六〇、二〇一

招商局圖南快輪准於舊曆五月二十五日（即禮拜日）早由營口開往上海

代理客票店大西門裡眞正稻香村

聲明妓女秀英被拐亡去知者送信謝儀從優代爲捉獲送還者本堂情願報酬吉小洋參百元決不失信

啓者本堂妓女秀英係產也年十七歲細身材圓方臉淺白麻鬢邊微露疤拉於五月初七日晚間不知被何人拐去迄今無信望各方諸大君子代爲訪知其確切底細送信暨捉獲送回本堂所擬謝儀照數付給決不失言恐未周知特此布聞 吉林農安東街安福里金紅堂妓部謹啓

蕩婦藉勢欺人廣告

遼陽界大窑後山之煤礦原爲李潤祖遺之礦產於前清嘉慶年間報明採四百餘年迄未變亂入人佔此礦產未經採辦於前日入所逐此礦產係李潤報部納課有謝雨亭者夕子陽偷采此煤礦有報部著行李潤已與原案早爲李潤報明不因未准所請謝桌明法設與李潤合夥其量新票謝雨亭提稱李潤已允不明鬼政所有納課請事悉委謝雨亭迨民元年三人爲三股在廳呈請謝雨亭已爲所有賬據查照原案李潤與現謝雨亭於事爲所謂服迭次在廳呈請李潤已與謝雨亭已於三某店不准其姘謂之婦謝遂與李潤勿究並稱某長官與其交往頗密於省間因藉以抵抗李某有力之人大律擇有某參議及某徐娘官吏之人作大帥人可呆者以年老之徐娘作爲其驅使其色李潤冤沉海底故登報 李潤啓

梅蘭芳（小說） 預約出版

定價大洋壹元 預約同五角
（郵費外加本城小洋三分外埠八分）

本書自於本報發表後讀者先快覩已有定評無待贅述茲由著者重加修訂字於本年八月出版先行預約發賣限於二千部只收回百頁大洋五角全書約三百頁部本大九萬餘言內附蘭芳素求精裝像數張印刷均精美力求諸君之雅望預約者以務祈早日訂購以免向隅限止如逾二千部之數即行截止不再預約 本館及本館各分館暨省城各大書坊均有預約券各處讀者諸君就近購取爲盼 盛京時報發行部啓

孟廣德字俊臣

敬啓者本公司東家兼經理孟廣德字俊臣已於本年五月二十六日出號以後孟俊臣一切行爲槪與本公司無涉 特此聲明 奉天強本林業公司謹啓

正隆銀行支店

本行除照一般銀行例外兼辦各項事宜如左所有存放款項匯兌及買賣各種公債票及各種匯票抵押放款以銀兩及各種金銀貨幣兌換等事 奉天小西門外新市街 電話六八〇番
總行 大連 大山通
支店 奉天 長春 開原 天津 鄭家屯 安東
中日合辦

子襲父業

開原城南小八家屯村正王海林無所不爲素行無賴田產貪格不夠強暴手段舉其村正襲以來擾害地面晝夜遊蕩調戲婦女於六月十二號詐取財額估女同屯張某之女平素正姿勿思欲人以受父業永久大不安且不知縣署會知之否東拉古館奉生堂照登此佈

恭頌管獄員暨司法巡長公德

撫松設治未久監獄仍染舊習自去春姚寶接充管獄員李鐘山充司法巡長相共濟不消餘力出監入監陋規優待已交未決案犯並全犯人等剖腹銘心報頌以誌感云爾 撫松縣監犯徐殿恩等頌

聲明作廢

爲去失借據事特告中外各界諸君知之本號自光緒三十年於吉林借到源泰當洋銀壹百萬九千八百七十兩正加利息現銀肆兩實付年底一本還還借款共平二萬十四年年底還到初利由奉天廳准此號與公司…（以下印字細小模糊）此佈

中國銀行廣告

錦縣中國銀行廣告
啓者本行前收救國儲金早經報登廣告發還在案現查名數均已領取惟尚有餘數未能清結嗣後所有未領儲金歸縣支行兌來奉總分行來函裁撤即向長春中國銀行領取可也

中國銀行支付先交股款特別贈與金廣告

啓者上屆股東總會股東呂燮甫等提議先收商股照另定特別待遇一案前經總會議決由該存項下提出最高額二十萬元贈與先交股款各股東以一次爲限其先收日期及分配辦法由行務會議決定等因業經登報廣告在案茲經行務會議議決凡在六年十一月八日以前所交之股每股應得特別贈與金五元四角自七月一日起在各地本分支行發給凡應得此項特別贈與金各股東屆期各持股票息摺就近查驗領取是荷

請看巡官瀆職縱警殃民

蘭西縣林鎮警察第四派出所巡官長慶嚴任差以來事事擅自獨行縱容長警縱辛得勝特該巡官弟辛佐事平長擅所該私設拘留緝血該不第有違警中毀取漁利所淺長查地留任之行長警之敲詐而且有害行實爲殃民也…（以下印字細小模糊）蘭西縣林鎮第四派出所商人王有海等啓

中國局勢

繼任閣揆問題（十七日發 北京專電）

徐總統因爲周樹模組閣現時停頓、急于昨（十七日）晚飭秘書長吳笈孫轉提于安福俱樂部、據云擬定田文烈周樹模王揖唐三人爲總理候補者、請就三人中公選定組閣人物云云、該派對此王氏早已表示堅決辭意、對于周則有表示反對者、刻已決定推選田氏、定于今日據實回答總統

軍閥派深幸粵桂交閧（十七日發 北京專電）

此間軍閥派聞于粵桂兩派開戰頗形樂觀、贊成武鳴行動者甚衆、均係粵派必當被其打擊
▲可見陸武鳴與北方接近之非虛

徐樹錚定期討論邊事（十七日發 北京專電）

西北籌邊使徐樹錚召集所轄邊防軍各師旅長、定于十九日在邊防籌備處討論籌邊事宜

山東鹽場抗稅風潮（十七日發 北京專電）

山東海萊金口一帶鹽場抗議新鹽稅、激成變亂、政府接濟南張督來電、該處鹽民聚衆燒燬鹽署、並毆斃鹽警多名、情形非常重大、已派隊前往實力彈壓、聞省長爲此事亦有同一之告

周少樸承認組閣（十七日發 北京專電）

大總統于十六日致函周少樸、函促進府、密商組閣問題、聞周氏確有允任之意、惟對於閣員易人不負責任

輿論對于時局之希望（十七日發 上海專電）

南方輿論對于此次北京之政變極望北方仍須保持主和政策、以期時局一綫之光明、深望錢總理辭職後、軍閥派乘機登台、致南北之接近絕無餘地、和議因之完全停止、兩當局或至不得已而爲明確之表示云云

錢幹臣毅然遠引（十七日發 北京專電）

前國務總理兼內務總長錢幹臣下台後、大總統聘其爲公府高等政治顧問、錢則表示絕對不就之意、對於已未俱樂部亦聲明脫離關係、擬於日內赴津避暑、不願再聞政事

臧致平電告陳方近況（十七日發 北京專電）

政府昨接廈門臧致平師長來電、報告云陳炯明方聲濤意見仍未融洽、陳香和平之人、與中央甚相接近、並派代表陳學民晉京接洽、並聞中央亦決定利用此機會以與陳炯明相聯絡

朱桂莘不果來也（十七日發 北京專電）

朱啓鈐由北戴河返津、原擬來京、適逢倒閣風潮、自身處于嫌疑地位、故暫時絕不來京、於日內仍返北戴河避暑

歐美時事

法總理對德之堅決（十一日發 巴黎來電）

法國首相克禮孟士、堅決否認修正媾和條件、以致德國加入聯盟案頗被打擊、德殖民地統治權委任諸德國之案並未經何等決定、德國提出之四大要求並非最後通牒、由此觀之媾和前途可逆料

四國審議德國對案（十二日發 巴黎來電）

四國會議于十一日審議德國對案、決定否認德國關于德領委任統治及限定賠償總額之要求

對德答案交付日期（十四日發 巴黎來電）

四國會議對德答案已于十四日完結、定于十六日正午將回答案交付德代表、並聞德國須在二十一日正午以前決定是否調印

匈國發生大暴動（七日發 伯林來電）

匈國斯太娜曼加突有重要暴動發生、勞動者拒絕收受布達比斯特政府之紙幣、暴徒數百名當即被捕、就中七十五名慘被搶斃、刻已聲明全境鐵路同盟罷業

美下院通過增軍案（十五日發 華盛頓來電）

美下院可決通過新軍增置法案、其內容云一千九百二十年度支出七億一千八百萬美元、以備增加兵員四十萬人

英委員對德之主張（十五日發 巴黎來電）

英國媾和委員羅巴杜索士爾卿主張德俄兩國准其加入聯盟

福修元帥抵爾克仙堡（十六日發 巴黎來電）

福修元帥于十六日早行抵爾克仙堡

意首相安抵羅馬（十六日發 巴黎來電）

意首相於十五日安抵羅馬、當即接見內閣次長詢問國內情形、隨恭謁皇帝

俄京戒嚴（十五日發 倫敦來電）

多數反革命派潛入俄京、是以現在下令戒嚴

耶軍開始軍事行動（十五日發 倫敦來電）

德軍在愛爾坦拉被耶軍破壞、遂與德衝破耶斯杜尼軍、耶軍刻已開始軍事行動

殆將調在山泉水清耳（十七日發 東京專電）

美人之在本國者關於東亞問題之意見與僑居東亞者絕對背馳、彼於本國之主張須與日本提攜

過激軍左右衝突（十二日發 倫敦來電）

過激軍一面與西伯利軍接仗、三日佔據烏法、一面逆襲耶斯杜尼軍、奪回汶典（利路京北十萬米突）

英商擬赴德擴張商業（十一日發 倫敦來電）

英國商務省海外部、商局商業會議所工業同盟協會各代表、爲戰後在德擴張銷路、不久當向德國出發

阿富汗王與激派接近（十二日發 倫敦來電）

印度總督前致阿汗王休戰條件、突被堅決拒絕、並聞該王已與德俄兩國過激派密提攜、過激軍刻已共出裏海地方、形勢頗爲可憂、前途必將多事

奧大利沈災未澹（十二日發 倫敦來電）

奧政府因爲軍事失敗、勢力頗形薄弱、加以一般輿論漸有過激的色彩、不久成立過激派政府亦未可知

土委員之行蹤（十二日電 巴黎來電）

土耳其委員飛利杜巴沙以下四名、已於十二日早行抵波克廉村

西比利亞問題

鄂政府準備之兌換金（十七日發 東京專電）

據官場接電云、鄂穆斯克政府特請聯合國代表檢閱該政府豫備兌換金塊、當經各代表過目、有五億七千一

西伯利日軍屢遭損害（十七日發 東京專電）

據官場接電云、西伯利過激派出沒無常、日軍死傷殆無日無之、最近又有兵卒戰死者一名、受重傷者五名、中尉一名亦受重傷

聯合國援助鄂政府（十二日發 巴黎來電）

聯合國軍致哥爾札克提督署云、閣下回答與聯合國提案大概一致、聯合國可以援助貴政府

加拿大軍在火車遇險（十六日發 海參崴來電）

據聞加拿大軍之列車在尼知撫滋斯克附近突爲過激派所顛覆、以致兵士十三名因而均即殞命

謝軍戰勝過激軍（十六日發 哈爾濱來電）

謝米沃諾夫軍之支隊在尼爾丁楚克與過激軍交戰、謝軍獲得金塊三磅及老帖六萬盧布、並擒護敵兵一百十五名、此役敵軍戰死者四百六十一名

日本近情

運動弛禁輸入衛生衣（十七日發 東京專電）

衛生衣類輸出同業者聯合會組織對英弛禁輸入衛生衣類期成同盟會、同業者五千餘名結隊遊行大阪市內以資運動

預備慰勞凱旋軍隊（十八日發 東京專電）

派遣地中海艦隊定于七月二日凱旋橫須賀、刻擬特開祝勝大會以勞遠征將士

滿鐵社債行將發售（十七日發 東京專電）

由興業銀行承辦之滿鐵社債二千萬圓、定于二十三日開始出售

駐美石井大使登程回國（十五日發 華盛頓來電）

石井大使定於十七日由沙杜爾揚帆、大約於七月上旬回抵本國

兩軍官啓程赴西伯利（十八日發 東京專電）

福田參謀次長、厚口砲兵大佐、均于十七日晚由東京啓程前往西伯利

本田公使回國預期（十八日發 東京專電）

現在回國途中之駐瑞公使本田熊太郎氏、定于七月十七日可抵神戶

命令專電

△大總統令（六月十六日）

△內務次長兼籌備國會事務局委員長于寶軒呈請辭職、于寶軒准免本兼各職、此令
△特任朱深兼署內務總長、此令
▲王崇文授爲海軍少將、此令 ▲司法總長朱深呈請任命牛葆愉爲京師地方審判廳推事王庶珍馬煥遠者京師地方審判廳推事、均照准此令

李耀漢來電請維持肇軍

李耀漢昨以廣東省長名義來電致政府、略云、在廣東早已失去維持地方能力、原因實由軍政府保護翟汪行使民政要權、所以查近日粵省當道每欲裁兵先由肇軍塞責、請將職部軍餉列入正式範圍云

電熊克武迅速維持川藏

政府昨致成都熊克武要電一件、謂執事前陳維川辦法、再四審核、足堪欽佩、擬依此計畫力謀進行、惟當下川亂不懂、事在本省其險象多在川邊、希即就近兼籌維持川藏辦法、其鄂西陝南雖與川省接近、中央確能擔任維持云

奉天省議會議速記錄（續）

六十三號（修朝雲）查清賦定章原以六月爲滿期、皮期又經展限六月、截至本年三月底止、又不滿限出政遂有加罰之規定、每三月爲一期、每期加罰一倍、以三期爲滿、其所收經照費、以一半繳還一半留縣辦公、公家收益甚微、人民担負實鉅、清賦手續極繁、無論何縣均非三四年不能辦竣、原定經照費之數已較清丈所定之經照費格外重、去年經本會從請案予酌減、未經認可、即若加罰、洵多恐人民愈行觀望、轉多不報、官家收入亦未必加多、譬諸徵收反無起色、況連年災歉頻仍、人民雖欲報領、亦屬力有未逮、故提出此案、仍請寬展期限、免予加罰、以紓民困、究竟同人對於此案、是否爲成立抑或加入辦法、尚請詳細討論十四號（裴國藻）本席贊成此案、近年財政廳關於新契紙因財各案、原有加罰之規定、而現在清賦又行加罰、無非其用務以爲一經加罰、即肯報者多、但其所以不報者、實由於災歉洪仍無力納費所致、即如去歲敝縣人民曾因報地等願於本會、懇緩數月繳費、以爲必激允准、故一時相率報領至三十餘萬畝之多、而經省公署咨覆並未照准、因此人民咸相不報、鄙縣實大令清賦加罰分爲三期至十二月底截止、但時值春耕人民無力報領、勢必待秋成後方能實行、及時每日地須納費小洋三十餘元、縱分年某豐收、亦恐難以擔設遇災歉、豈不更難作到、此案請免加罰、爲民兼亦爲國、蓋逾期不報、罰則報者必多、課賦收入亦可望溢徵、實兩利之道也、且將來必須普通清丈、人民知之甚悉、所有未即呈報者、但恐不堪耕種之田、若僅納經照費自能然人不報、否十原文中將此意加入、再免罰展期可否以展至年底爲限、請大家討論五十九號（楊生華）此案爲民請命理由其屬正當、惟免罰限本會似不可擬定、倘一遇大災、民力未逮、一時仍難報、故然以後難于再詢展期也五十四號（曲允中）請賦章程原定費用較清丈章程所規定者格外加重、去歲曾由本會提案請將經照費酌減、嗣准咨覆竟未照准、查原可收納費用、曾有附由本地士紳一角之規定、資利之徒因此釀成種種弊端者、後所在皆是、現在加罰辦法每遇三月即加一倍、當此青黃不接之時、人民雖欲報領亦屬力有未逮、況加罰辦法如此嚴苛、人民痛苦非可言喻、本席以爲應先調閱清賦原章、如有不合之處、即予修改、以爲本之解決、是否請公決五十五號（孟慶璋）三十二號（張成箕）均附議八號（周龍雲）由君之說甚是、去歲本會提案請將減經照費、未經照准、查原案咨內容略、原定經照費六角、以二角繳廳、二角留縣辦公、一角作爲照費、一角酬勞紳士、其用意以爲縣署對於報領必格外慎重辦理、非設許多員司不足以敷辦公、而各縣有無實多未盡眞辦理、如河一縣辦理清賦收費約十二萬圓、縣知事竟分得四萬圓之多、並未勘丈、行發照不出月、而已一律辦竣、若河如此、他縣可知、本席認爲前次省公署咨復理由未能充分、本會應再行提出駁覆、並將清賦加罰一節、請予修正、一併咨請省公署查照重行辦理、以紓民困十四號（裴國藻）由君之說固是、現在清賦已辦過三分之二、若更修正原章、恐經辦到極難、此案咨出無不可、五十五號（孟慶璋）由君之說、係爲減罰起見、若不修正原章、此案縱經議決咨出、如官府仍不認可、將如何三十二號（張成箕）此案可緩付審查、三十六號（臧宗祺）可先付股由股調閱原章、酌擬辦理五十九號（楊生華）可以付股、但與此案類似者甚多、如經議決出、不生效力、不如不付、日後務望同人對於提案出以慎重、爲要十一號（解忠良）調閱原章、固是正當辦法、但衷若謂清賦已辦三分之二、尤屬實在情形、修改原章一時難以作到、不如仍將此案咨出、至加罰期限不妨緊爲改定也（衆謂可以交股）（主席）此案交法律股審查、現屆休息時間、宣告休息二十分鐘下午一時三十分出席議員足法定人數、繼續開議（議長白永貞主席）（主席）按議事日表第三案、爲閻原等縣劉明亮等請於八家鎮改設縣治案、初讀、介紹人均未出席、本席累爲報告、考諸議書內容大致謂前於趙次帥督奉時、該縣人民曾經呈請在該鎮設治、業蒙批准在案、因國體變更爲之中止、民國五六年又復續有均經批從緩辦、查其請設縣理由約有數端、一因交通不便、關於完課納糧跋涉困難、二因地利甚富、可設治則墾荒開鑛以及採伐森林均可開闢利源、三因地勢險要、不設治則本地豪强往往霸佔該鎮任意爲、四因胡匪出沒爲害甚甚、五因每年攤派客隊駐劄費不下萬元之多、實屬無力供給、有此五因、故請設縣治、俾能辦理、鎮人民且甘願自籌添設縣治開辦費以資補助、原案議理由如此、請同人注意、按發言表請叢君發言（未完）

恭頌東三省巡閱使署衛隊混成旅第二團二營七連連長蕭敬犹非長陳子賡之德政
恭頌安廣縣監督張公藹如之德政
快邑康平縣發新秋强搶良女作妾之惡劣記
中國銀行招集臨時股東總會廣告

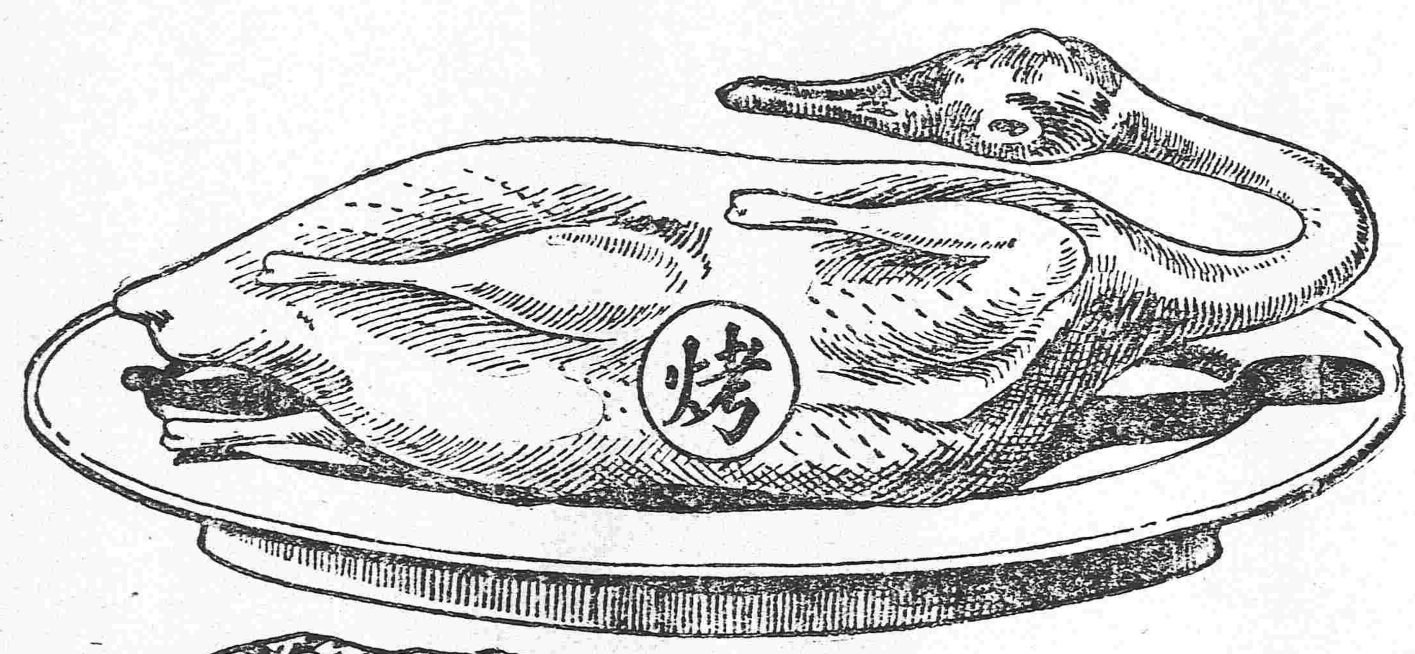

燒鴨

燒鴨之清香美味　盡人皆知
筵席之間　咸覩燒鴨爲上菜　因其味美而清香也
燒鴨之味美　因其係用烤法調製　而他種食品亦然　卽如煙葉　用烤法調製　其氣味格外芬芳
善吸上好香煙者　皆喜翠鳥牌香煙　因其煙葉係用烤法製成　其氣味格外馥郁也

發明烤烟
翠鳥牌香烟

英美烟公司總理

東三醫院

開業已經閱十星霜能知滿洲之衛生因能爲華人之体質且以親切可嚀與醫士悉心主義

奉天小西關大什字街

中日編譯社廣告

本示應社會之要求辦理中日兩國文字編譯事務營業要目如下
一繙譯中日兩國官私文件
一繙譯製作中日商業廣告
此外一切普通文字均可代辦　奉天小西邊門外六號樓房本社接洽可也

夏令請用國貨要品

萬應如意油之最好者
辟疫臭水之最好者
蘭花粉之最好者
花露水之最好者
生髮水之最好者
[illegible]水之最好者
[illegible]之最好者

中國雙妹老牌

各埠洋貨店均有代售

中國電話第七百八十號

花露水　大號四角正　二號二角半　三號一角半　四號一角正

雪花羔　大瓶四角　小瓶二角半

生髮油　大號五角　二號三角　三號二角　四號一角

艷顏水　每瓶叁角

總批發　奉天鐘樓南　廣生行啓

注意　本行定價均以現大洋交易票照時價伸算特此聲明如有願代售本行貨物者請到本行面議或函商均可本行中國電話八百七十號

馬醫士之病婦

保定府著名西醫韓稱韋廉士大醫生紅色補丸如何有益於彼之病人

西醫馬子英君前曾充保定府陸軍二十一標軍醫現下告退自己行道於保定府城中亦係諸名醫中之稱揚天下馳名英國韋廉士大醫生紅色補丸爲數血薄腦疲所致各症之靈藥者之一也其來書如下自英國韋廉士大醫生紅色補丸發行以來每年經我手男女同胞不下數萬人之衆余常用是

丸凡男子腦筋虧損腎部各症腰腿疼痛四肢麻木渾身無力肺病失血肝胃不舒以及一切虛弱各症屢試屢驗而婦女服之尤有奇效近有清居修水縣城內宋君肇祥之夫人素患月經不調忽有忽無赤白帶下腰酸腿痛四肢酸軟不思飲食強食反酸嘔吐並作夜不安眠所有種種虛弱之狀筆難盡述屢請中西名醫調治毫無功效宋肇祥君亦束手無策只得聽之而已後經其同鄉子君介紹於余處就診開方服藥十餘日稍有把握因其所住客棧不甚方便一同修調治請余開一常方以便照服余想此方甚不易調因其內部無一處完全皆有病症人虛弱極點余共購服韋廉士大醫生紅色補丸照單服之可也伊卽在保定華英大藥房先購三瓶用盡大見功效當商人來保一購一打九瓶用完各病全失已數月飲食大增身體強壯宋君肇祥來函謝余並述其夫人已有三個月身孕矣此非余之功實紅色補丸之奇效也今特介紹同胞如有血薄氣衰等症服之無不藥到病除也韋廉士大醫生紅色補丸乃是補血健腦之聖藥無論男女老幼均屬相宜凡經售西藥者均有出售或直向上海四川路九十六號韋廉士醫生藥局函購每一瓶英洋八元郵力在內

由上海購辦靈藥療治其公子之疾病

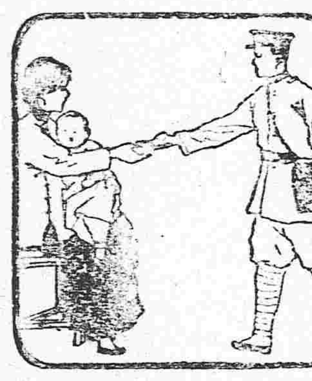

嬰孩自己藥片治愈直隸省小孩

直隸冀州西南小寨村耿端五來函云我因余子名英倫初生虛弱先天不足以及面黃肌瘦腹大如鼓青筋暴露飲食不進余甚爲愁悶千方百治投藥不效幸聞友人云及貴藥房所製之嬰孩自己藥片療症甚效我前次由尊處購得一瓶卽時吞服立見功效面色轉紅身體豐肥飲食大增無限歡喜余亦鼓掌喝喜以及家慈等人無不稱讚此藥片之神妙也請登各報俾他人之爲父母亦得此片以保其赤子誠非謬言實非報德不盡且如尊處無從購辦嬰孩自己藥片請卽寄郵票大洋六角至上海四川路九十六號韋廉士醫生藥局所寄郵奉一瓶可也

東三省總經理牛莊源來盛

定做各樣洋服并販賣各種洋服材料

奉天小西門　田中洋服店　電話　日長二二　中分二十號

健胃強肺

山田正路丸

每食後必一粒　咳嗽之妙藥　心口疼腹疼

今之正路丸者乃係日俄交戰當時之征露丸是也倘犯慢急性腸胃病暨痢疾等症服之靈驗如神常服此藥必能預防腸窒扶斯霍亂等病值易瘟疫之際各位常備一劑以免疾病

大連市浪速町　總賣元　東昌洋行

奉天萬芝堂藥局

太醫院宋醫考驗立案發給執照專賣各省府縣均有代售　本堂宋醫子岐應症特此週知

保胎健母丸

專治婦人久患胎漏[illegible]

參茸補腎丸

此藥以參茸爲君參乃[illegible]

立止咳嗽葯

本堂宋醫祖傳[illegible]

神效虎骨藥酒

此酒專治男女中風中寒左右癱瘓手足麻木半身不遂[illegible]

開胃止痛丸

此丸專治男女老幼心口疼痛胃脘食水停滯[illegible]

宋氏救喉散

主治喉症[illegible]

虎骨熊油膏

此膏專治風寒麻木諸般腫毒腰腿疼痛男子下元虛寒婦女赤白帶下經水不調久瀉久痢肚腹疼痛小腸疝氣手足拘攣骨節疼痛積聚痞塊等症按穴貼之見效如神每張大洋三角大張六角

[illegible]化痞膏

專治男女氣血痞積[illegible]

各省代售處[illegible]

本舖開設奉天大西關萬芝堂謹啓

琥珀通淋丸

專治五淋白濁小便刺痛[illegible]

東三省新聞

▲奉天▼

●張使否認新任高等廳長

新任奉天高等審判廳長呂世芳檢察廳長楊光湛已經大總統明令公布由署高等審檢兩廳秋顏二廳長接到此項命令後即相率向張使請辭並要求即日交代當經張使慰留照常供職維持原狀一面電致府院及司法部聲明派署廳長之原因及現在不可再行易人之理由並謂奉省處特別地位交涉治安兩關重要本使之主張非對人的問題乃對事之問題仍請收回成命以保治安等語(凝)

●吉督籌備對抗述聞

奉吉齟齬漸形暴露昨據供職吉垣因事假旋之某君云張使謀去吉督孟臑村之風聲傳至吉林孟督即於十二日邀軍界心腹要人會議對待方法僉謂張使之劫奪中央軍械糧餉稅欵發現法令侵越司法行政用人各權種種罪狀不與自反乃敢利用公民控訴以逞其慾公民訴詞之由來爲行路所共知時局如此我輩職守封疆斷不可首先發難亦不容他人侵越各以擁護中央保護人民爲目的如氏敢與無名之師則由府自判議夫已決後十三日即在牛馬行招添機關槍隊七連晝夜操演以靜待張使之舉動云(言)

●李議員來奉疏通

北京參議院議員李占英於十五日晚由京到奉即至使署晉見張使據政界人云李氏此來對於吉督一案頗有關係因孟吉督之被控除中央及三省巡閱使署兩處外北京國會方面亦收受該省公民之請願書要求提出彈劾孟氏之下台與否尤須有張使之同意孟氏亦派人四出運動以冀反抗國會爲地方計爲自身計不得不與張使聯絡以期妥協是以李議長(登錄)特派李占英來奉與張使磋商辦法其辦法維何金錢與交換條件而已

●徐樹錚電調奉軍防邊

徐樹錚之西北籌邊使已經明令發表茲據軍界消息徐氏爲增厚軍力起見曾來電擬將奉軍補充三旅酌調前往藉資充實邊防張使允否尚未探悉按徐氏素主張以武力統一時局者其統率奉軍大舉南下時不料中途竟被削去兵柄以余則平西北之志願未遂此次擬重軍西北其果致力邊防耶抑蓄有他意耶頗屬令人莫測(已)

●增子固有總辦湯源煤鑛消息

增子固由津來奉已見昨報茲聞增氏此來有江省湯源煤鑛總辦之希望緣湯源煤鑛爲吉江兩省紳商合辦資本頗厚出產亦富足與唐山煤礦相對峙自張氏任爲巡閱使後吉江兩省公民思欲將奉天加入以厚勢力故有新招股本數百萬圓變紳商合辦爲官商合辦總辦一席由吉江兩省國會議員公推增氏增氏此來與張使有所協商大約該鑛總辦一席將來必屬諸增氏也(天)

●電告滿站設立護路司令部

張使昨接黑省鮑督軍來電略謂滿洲里至哈爾濱鐵路歸黑省軍隊擔任保護已經威埠軍事代表會議決定現在滿洲里設立護路總司令部已於寒日成立其總司令一職即由車慶雲兼任以期統一關於保護鐵路分佈防區各事均由該司令部負責云云(凝)

●張景惠電告南下

駐洲奉軍第一師師長張景惠日前偕同副司令孫烈臣清鄉督辦王恩湛赴京昨據軍界人云張使昨接張師長來電謂部屬軍隊之調動將來之支配並餉械問題自當赴瀋查閱以資整理即於十六日由京搭車南下(則)

●孫司令請撥軍餉之京訊

頃據京函云奉軍司令部以西北邊防日益吃緊業經陸續派兵前往費用因之浩繁是以日前電請大總統陸軍總長請將奉軍欠欵六十餘萬圓即日撥付聞已核准由財政部撥下大約不日即可匯奉云

●馬鎮守使回防

東邊鎮守使馬龍潭日前因張使派設在東邊鎮務處以爲有意諷其去職故特來省懇請辭職經張使竭力挽留並解釋設立鎮務處之意始將辭職之舉打消於日昨晚上回防云

●財政廳報告征收成績

財政廳長王永江爲敦促稅收起見將七年度各屬將局徵收正雜各欵細數總額造具報部其未徵額數較之額定比較額增至一百二十餘萬除報部外並詳張使查照云(摘)

●派員調查機關用欵

張使以各機關支出各欵難免以少報多情弊而主管又多蒙查未週因之昨特派洪軍法處長分赴各機關調查一切欵項藉防流弊至其委任洪處長調查之故蓋隱示其一種警告云(毛)

●清鄉局仍然續辦

清鄉局至本年六月底已屆期滿前經王督辦呈請裁撤張使接到是項呈文後以爲瀏來地方不靖黨匪潛蹤所屬各縣萑苻蜂起清鄉之設雖不能盡清盜源尚可少去其弊若當此防務吃緊之時驟行裁撤恐將有不堪設想之患故批令該局所請裁撤之處未便照准仍當繼續進行俟屆下期再爲核辦云(天)

●製造局運到銅塊

公濟錢號出兌銅元往兌者非常衆多大有供不應求之勢財政當局以現時銅價較賤總行出兌無甚損失自應乘時多鑄多兌以振興銅元紙幣之信用日前在天津訂妥紅銅五萬塊每塊約重四磅十七日由京奉車運輸到奉當由製造廠馬車向該廠拉運云

●祝檢察長公畢回任

鐵嶺地方檢察廳檢察長祝果臣氏因關於裁減司法經費問題特於前日來省向顏廳長陳述一切茲已公畢故於昨日午後一時乘南滿車回鐵云(凝)

●通令各屬節省子彈

警務處長王連坡以近來各屬每以勦胡匪爲名呈報銷耗大宗子彈際此子彈缺乏之時無論有否弊端均屬非是昨特通令各屬警長務須節減以防流弊云

●瀋陽學欵查有眉目

瀋陽縣收捐處向縣教育會之學欵糾葛(民欠劉等學欵者)茲聞已查有眉目所虧之十數萬元實虧於姜曉岩者無此數蓋各路收捐員及收捐處員司均有關係現下姜曉岩已知不能卸責故認籌欵彌補教育會方面以爲如以前列辦法姜氏必須下獄至此欵項能否追出尚屬疑問不如容納姜氏之意見使之陳行彌補且聞姜氏本身實虧之數不過數千圓只以不諳理財致受朦混所以姜氏每對人言吾初以爲差事孰意月薪六十元即一年中竟負虧累數十萬之責任早知如此悔不當初矣

●鐵嶺鄉民聚衆滋事

據政界人云鐵嶺山頭堡有清室公府莊地若干經派員前往查勘該處鄉戶竟不承認幾至聚衆滋事聞張使已於日昨電令鐵嶺縣知事與該縣警察馬隊十餘名前往開導將來如何俟訪再誌

●工業校添招預科生

省立工業學校爲培植工業人材起見現擬添招甲種預科學生一級定期下月十七日考試額數未定現已布告准其屆時報名云(已)

●西路調查員返省

張使委任多數調查員分赴各縣調查一切庶政出發已久茲西路調查員分奉知事李次東已將西路各縣調查完竣昨特搭乘京奉火車返省複命云(已)

●委任第二師範校長

蓋平第二師範學校校長某因事辭職所遺一席以海城師範學校校長李光前接充李校長已赴蓋接事但聞該校學生有反對之意云

●東邊匪患電告弭平

興京撫順長白輯安等十餘縣迭起大幫胡匪往來擾害愈演愈劇經當局電令東邊鎮守使所部之右路巡防及各該處混成旅聯防剿捕茲聞昨據東邊鎮務處長來電謂捕獲撓胡匪四散地方不久即可安堵云(則)

●蒙匪擾害彰武

使署接彰武知事來電謂該縣境內蒙匪撓木四來等一百餘名擾害地方搶掠商民等語張使當電令第四團就近協勦以肅地面云(毛)

▲營口▼

●李益三如願以償

縣屬石橋子村著名士棍李益三謀其舅父金集堂之產爲其表弟金少堂之妻等情已誌本報茲悉李益三與表弟金少堂之妻有曖昧情事自經金少堂查覺後經李益三煩人調停將金妻與李爲妻只與金娶一妻以爲交換條件聞金少堂業已首肯簽字實行惟金之妻乃本埠某大洋行買辦高某之女今金竟公然將其妻轉許李益三嗚呼人言可畏高某獨不以爲恥乎

●迯耶死耶之疑問

有馬增祿者於三年前在西清真寺鄰成店院內某鐵炉學習鐵匠手藝旋又潛逃無踪該執事楊維邦據情告知馬家其家屬遍覓未獲詎前日馬增祿之胞妹(年九歲)忽然昏迷不醒(俗謂爲鬼神所迷)家人驚怖異常驟時始蘇乃謂其家人曰我方昏迷時有人告我汝兄料未潛逃實被某鐵炉執事打死私埋於該院廁所附近意舉家聞言之下不勝驚異遂情詳報該管警署請派警監視在該廁所附近掘覓屍骨該警署當派警監視同將該地掘之并未見有屍骨該警署旋又據情轉報地方檢察廳該廳檢察長特派黃檢察官帶同警長原春田等前往該地監視掘土覓屍幾將掘遍卒未見屍經事如何容聞續誌

●兩梨園競爭近訊

本埠小紅樓茶園現改名爲文明大舞臺新邀名伶程永龍彭瑞林坤伶小愛茹等已於舊曆月之十八日開幕每日座客異常擁擠營業極形發達新仙茶園雖有高百歲張雲芬等演唱然厭舊喜新人之恒情致該園座客減少營業頗受影響故該園主近爲競爭營業力謀發達起見特不惜重資邀妥名伶馬德成復派人赴津邀名伶高福官及坤伶小菊處等聞亦邀妥馬德成定於日內登台獻技而高福安等約須三五日始克抵營一般有周郎癖者莫不欲先睹爲快云云

▲大連▼

●林長官昨日來連

關東廳長官林權助氏前去奉天視察一切已於昨日由奉來連不日即行回任云

●大連戶口之調查

本埠民政署近將大連管內五月底之戶口數調查清楚計日人戶口一萬二千二百八十九戶朝鮮人三十三戶中國人一萬九千○三十四戶外國人二十八戶共三萬一千三百八十四戶人口日本男二萬三千三百五十六人日本女二萬三千三百五十六人朝鮮人男九十二人女九十三人中國男八萬四千六百九十七人女三萬七千四百六十七人外國人男五十二人女四十八人共合十七萬三千七百三十七人云

●俄國大臣來連遊歷

前任俄國陸軍大臣斯鐵搭奴夫氏於昨日來連視察一切不日即轉赴上海等處以便轉赴法國京都遊歷勝景云

●電車擬招練習生

本埠滿鐵電氣作業所因夏令乘客繁多車掌不敷應用擬於七月十三日招募車掌練習生五十名聞遞歷史書者頗屬不少云

●黑田通譯官回國

大連民政署通譯官黑田茂八氏現請短假一月於本月廿四日搭嘉義丸回國約於七月杪始能歸任云

●朱家屯又出搶案

本埠西崗北小朱家屯某當舖前日晚八點餘忽闖入胡匪五人聲稱掌櫃何在該司賬人無言答對該匪闖入櫃房搶去小洋二百餘圓後經報告官署捕緝至今尚未戈獲云

▲安東▼

●各界祝餞陳知事

安東縣知事陳漱六近奉省長調委爲奉天交通銀行行長曾載本報茲聞陳知事業將交代辦理清楚專待新任知事倪氏前來接收即行赴省是以埠內各機關首領日昨特在寶山杏花村大開宴會以資祝餞云

▲輯安▼

●各校運動會誌盛

輯安高等小學校暨四鄉國民學校於日昨舉行第一次體育大會午前八時各生整隊入場旗鼓悠揚秩序井然其運動事項如下徒手行軍算術百碼衝鋒躍蹈來賓體操(二百碼競走)女子來賓競算來賓接力上學競走提燈競走蟾宮折桂貓袋競走頂囊持救四百碼走女子來賓提燈來賓競走(武術)(跳高二尺半)競跑競讀育驗競走軍略行軍兄弟競走拆東競走拾日拾球拔河窮起職員競走(遊場參觀者千有餘人各機關暨紳商等均備獎品以資鼓勵洵爲從前未有之盛會也

▲桓仁▼

●馬處長會議勦匪

警務處長兼勦匪總司令馬瑞祿於本月十三日行抵通化縣當即電調桓仁警察所長兼輯山及巡防營管帶傅冀忱赴通以便會議勦匪事宜云

●更換區官

桓仁警察第二區區官日前請委關仲馥氏接充已誌本報旋因上峯以資格不合批駁改委張子和繼任未悉能果遴准否姑誌之

▲開原▼

●王營長派兵勦匪

駐開陸軍營長王煥亭氏日前擒獲巨匪孫懷德一名奉電正法已誌報端茲又有江北黨匪嘯聚六十餘名在插花界大肆搶掠並稱爲孫匪復仇王營長聞耗比即挑拔精兵一連前往該處剿捕該匪彼跳梁小醜定能刻期盪平云

●張牌長跡近勒索

邑東曹家溝前後楊木林子等五屯經牌長張殿卿編查連坐按戶索費銅幣二枚如無現錢則以雞卵抵繳按編查連坐辦理清鄉原爲肅清盜源保護治安該張牌長挨戶索費殊屬違章業經公民聯名控告如何了結尚未可知

●登記所失欵續聞

登記所遺失官欵該主任揚緒之疑役人宋某偷竊將宋某嚴押各情已誌前報茲經提訊宋某堅口不認極聲呼冤近查該欵四百餘元原經蕭書記員代爲保存鎖鑰堅封外人最難開啓該宋某原在登記所供役並未時到書記員屋內且遺失者不止欵項尚有賬簿似此次疑竇頗多滿城風雨究竟未知有水落石出之一日否

▲四平街▼

●赤十字會之誌盛

日本赤十字總會近在四平街設立出張所委託日警長江刺氏爲副社長昨十六日東邊社員在公園高搭彩棚開會演說列席者有長春赤十字社長村上義溫梨樹縣知事方良玉第四混成旅李營長華商會協理倪春田本驛副社長江刺家地方事務所長田中參二日警長鄉事官非田氏等並新舊社員八百餘名大開宴餞杯盤交錯頗爲盛會云

▲梨樹▼

●方知事赴四參觀

四平街驛日本赤十字分社於十月十六日開會先期函請各社員蒞會昨十五日縣知事方伯操特赴四平街入會參觀藉資贊襄一切以敦邦交云

●追尋逃兵遇逃犯

有警備馬七營三隊兵某潛逃該隊官帶兵尾追將近五站聽槍聲隆隆疑是警察隊匪開槍追犯拿獲乃係孫某因姦情案逃亡本縣犯捨槍逃出警察隨後尾追在荒藏身於破窯內被高隊官拿獲交警局歸案懲辦矣

▲西安▼

●整頓保甲誌聞

縣知事雷耘奕以邑境地處邊荒屢有紗匪起伏即提害民不堪命保甲有協助軍警保衛地方之責若不嚴加整頓恐各總甲長保長不免玩忽要公貽誤地方特令保甲辦事處按上峯規定章程實行辦理以資整頓所有事項如左

(一)取具連坐冊結查清鄉章程規定應具連坐冊結以清盜源早經遵辦在案惟前送冊結係由警察清查戶口隨時填造茲值按戶抽丁之際自應一律照辦以資考核合亟刷印冊結用紙令發該區總甲長遵照章程查填具報

(二)調查民戶存槍枝應編號烙印填發證定任戶存有槍枝自應編號烙印填發證書造冊送縣備查茲值編查甲丁之際自應責成各總甲長保長等均切實辦理以符定章而便考核合將應用証書認真填印編查完竣連同底冊送縣以憑稽核

(三)按戶抽丁不准僱募查保甲章程規定每戶抽撥可用者一人充作甲丁不准僱募戶外之人但家無恆產以身傭工爲生活者待免抽丁各區總甲長保長等按照辦事細則規定按戶抽丁填造名冊送縣存查以上各條即經辦事員張貴三分知各區總甲長保長等一律遵照辦理並知照各總甲長等務須嚴禁辦事者不得有藉端勒索民戶情形倘有暗中需索等情一經查出或被告發則必送縣究辦以示儆懲云

▲懷德▼

●司法仍舊黑暗

各縣司法改組以來莫不懷還聽命辦理詎本邑司法仍守舊制徒不具論即如開庭審理時本縣有書記員隨庭紀錄以免當事人事後發展藉端積弊今則只設雇員一名在旁默坐形同木偶每於退庭後始令當事人至科錄供此種辦法純係舊日陋習其中有無弊竇不問可知嗚呼懷邑司法嗚呼司法之改組

▲吉林▼

●搜查煙苗又緩行

吉林孟督軍兼省長爲肅清鴉片擬派毒源孟督派定公旅長(第五混成旅)郭省長派定趙處長俊赴東北路伊從道各是搜查在案茲公旅長以軍務繁忙不能脫身趙處長以警處警廳兩處警務亦均忙碌更加警處秘書兼警廳行政科長沈之軒刻升充長春警察廳長之人代理廳處事務故赴東北路搜查煙苗一事暫緩實行云

●法校季考與暑假

吉林各中等學校因特殊問題已于月之初旬提前放暑假惟省立法政專門學校未與同時放假刻該校規定自本月廿起舉行學期考試七月一號照章放暑假云

●報界視察團來吉

據日本駐留民會消息朝鮮之日本報界來滿視察團二十五名業由朝鮮來東視察定十七號到長春即日乘吉長車來省在吉遊覽城廂江山風景十七日晚四時仍乘吉長車北上赴哈爾濱西伯利亞等處視察該會刻已備迎迓云

▲綏化▼

●郵局長克盡厥職

邑郵局長趙蘭亭對於郵務一切非常認真因此綏化郵務日見發達該局長近日稍視察各署門外搜翻郵差恐其私帶違禁物件日昨郵差王某果私帶未粘郵票之信二封當被該局長搜出又有郵差朱某由綏至呼信件私背家中遺誤人事遂將該郵差二名詳請管理局開革該局長如此任勞任怨可謂克盡厥職矣

批示

▲奉天省長公署批示

原具呈人法庫縣民姚清安 呈一件爲官吏合謀捏造莊欵請飭法廳由 呈悉此案前據該民具呈已在都統署呈請應候核辦毋庸來轅瀆此批

原具呈人慶錫衡 呈爲瀋陽縣勸學所長盜佔公欵由 呈悉具控侵佔公欵虛實均應澈究仰瀋陽縣知事秉公查複以憑核辦此批副呈批發

往來

▲趙雲章氏(錦縣總務科長)十七日晚回任地

▲陳世湛氏(前憲兵營副官)十七日赴京

▲梁嘉璧氏(吉林督軍署稽查官)十七日早赴京

▲齊允治氏(錦縣稅捐局長)十七日晚回任地

▲陳巢氏(山東督軍署諮議官)十七日晚由山東來奉

▲印度芬圖族勞動者二十名十八日早由西伯利來奉十九日早由京奉車赴京

▲王冠軍(皇姑屯憲兵分遣的排長)押解冒充官人張華廷十七日晚由唐山來奉

▲張樂山氏(衛隊旅步兵二團長)十七日早赴溝幫子

▲馬冲春氏(衆議院議員)十七日早赴京

▲李汝升氏(奉天軍司令部副官)十七日晚赴京

▲柳振林氏(黑龍第十九旅二團軍醫官)十七日晚由奉赴京

▲意瓦諾夫陸軍少佐(謝美諾夫軍參謀)偕同家人十七日晚由連埠來奉即回哈爾濱

●各埠銀及糧食行市

▲奉天錢市行市(六月十八日)

九三元五○○ 羌帖大票 十日限 廿日限

●正金銀行奉天支店 一七六元○○ 鈔票換洋 一六四元○○

●大連電報

●開原取引所(五月十七日)

神皋雜俎 (本欄歡迎投稿)

小說

戰事小說 **情魔地獄** 六十二 (儒丐譯述)

第廿五章

此頁爾標尼昂者。洛磯村之村長也。自德軍侵入此村時。世人莫不駭愕。而洛磯村民尤騷然不能安。蓋此村附近比利時。爲德軍所必爭。故村民於敵來復前。已大加警備。仇德之念。尤不可遏。而德軍果至矣。村長聞此消息。乃鬱鬱無聊。若亞有憂者。蓋彼既此村長之職。於茲八年。此八年中。爲時非短。今忽逢此大難。宜其人之不安也。

標尼昂。爲六十餘之人。於此一村中。號爲首富。彼之雖貲。特道旅舍人。兼營飲食店。以村中無同業者。彼之店業乃大繁昌。此時標尼昂立於店門前。揉眼以觀日光。似耐晦方明者。身着白襯衣。罩以紅青上衣。戴雜色無沿帽。一望知爲村中之富者。

標尼昂爲人。近於愿柔。自戰事發生以來。彼乃益形抑鬱。且村中壯丁。成編入軍隊。而敵兵又漸漸逼近此村。標尼昂之商業。頗形冷落。且昨日德兵一大隊。已闖入村中。亂投農家食宿。即彼所營之逆旅。亦爲德軍宿營之地。村民已不敢就其店購食矣。

此時標尼昂獨立門前。若有所思。且頻搔其首。似不得主張者。蓋三十分鐘前。伯戈爾斯布大隊長。曾遣一通法語之兵。通知標尼昂。謂大隊長行即來訪。彼乃不解德人下顧之意。(窃謂德人而余。或亦不過徵索民財什具等晦耳。思至此。乃轉身入室。座於櫃酒臺上。

此時舖中有三村人。方據窗前一桌爲葉子戲。以一小小屈博。無與標尼昂爲語者。而有嬉戲之聲。發自標尼昂背後。言曰。叔父。蘋菓酒之罐已空矣。還取酒不。標尼昂曰。往取酒窖取。此女名姿奴洛姬陶。蓋逆旅主人之姪女也。標尼昂無可排遣。因出雪茄一支。行近三人共博之桌。取火燃其煙。立而三人博戲。(未完)

筆記

冬鳴齋筆記

△老西

老西。山西人。年逾大衍。衣污穢藥萬之衣。食腐臭積菌之食。從不洗面。不滌衣。臉積垢。手藏污。負少底補破席篷。遊街市間。拾人之棄餘。如牛頭靴。破炉煤。亂紙碴。碎玻璃之類。均入其選。死貓死狗。委尸滿壑。輒下腐西取而脫其皮。以烹其肉。作大喫。居西關高台廟西便門石階上。張敗席爲幕。積路泥爲垣。于其中架半頭甎作炕皂。京河關如寶之門。西闊啓似穴之窗。居外殘甎敗瓦亂綑腐器之屬。陳陳列兩側。吾嘗時習見之。老西俱小鍋皂。拾柴作炊。成麵條。或腐菜。亦湯亦羹。每未食嘗少孟中物。吾得過高台廟。必停足以覘老西何作。一夕從塾歸。見老西割一狗。詢所自。曰得自同善堂東牆外。色然喜。告吾。謂其肉可與三日煖。其皮可易五日酒也。此後中滿。作起吟聲。疏疏响。老西出死壺。啓而吸之。覺凜冽之氣振人。刃肉作截。黑瓜挺而食之。似膏脂之味入嗅。因舉以示吾曰。飲乎。吾笑卻之。曰食乎。吾笑而不語。曰是老西福也。言時呈一種得意驕矜之態。一個水陸並陳。中滿雜進。不及其爛熟自適者。

戲評

△千金寨梨園小評(乃秋)

本埠梨園向無上等角色。以致該部營業未能十分發達。雖以座客之中。若力約佶多數。職是之故。予雅不欲涉足其間。昨從友人伯英□卿二君相召。赴西園觀劇。至時正值全本宋金郎開幕矣。該齣夫船女劉宜春者。爲坤伶金桂寶。該伶年雖花信。而外派老到。恰合青衣身分。當金郎上船時。蕭瑟之氣。露於眉宇。該伶去宜春見金郎踐衣襤褸。而英風俊骨。自然不俗。是以一見傾心。給飯給食。殷勤備至。愛悅之忱。形容得入微入妙。後來金郎被乃父推下船去。立逼採薪。而宜春見金郎不在。荒張萬狀。急問緣故。其卌以告。宜春聞之痛不欲生。投河者再。將一種夫妻恩愛之情。描寫盡致。無處不肖。平心靜氣觀之。直不啻當年一活宜春跳躍舞臺上也。桂寶勉之。千日望之矣。

書評

△凝香榭之盛況(丐)

本年公園凝香榭。以未邀到李大玉。說者以爲必不如去年。而誰知事有大謬不然者。該茶社每日仍形擁擠。則張小軒之魔力之大。已經實驗。凡知音聽書者。仍以名角爲重。彼李大玉之有無。固不足以難張小軒也。加以廣恩普韓雲波陳來壽詩人。俱是相投術。相輔而行。頗稱完全。雖張小軒不能不獨賣力氣。亦見歡迎小軒者多。故彼亦只得把眞能耐仲出。兼副人望。雖然。彼既賣力。人亦歡迎。所謂公平交易。與去年之徒事敷衍者。迥乎不同矣。

快書一藝。爲京師之産。其文詞之妙。唱法之難。識者類皆知之。惟此技向不出都門。近來始漸波及瀋滬。瀋水雖間有唱之者。皆非正宗。宜不能得人歡迎。近日廣恩普顧以快書著名。且甚得顧曲者之歡迎。亦瀋陽快書之一好現象也。

品花

△翠芬之情意纏綿(延語)

友人癸九君。識翠芬于二弄翠順班。留連繾綣。過無虛夕。夢神遊夢。念無或息。吾數從之詣鏡台。接其溫雅。談笑宜人。動止生姿。喩之神。則芙蓉不是擬。較其艷。則笑荷不足比。眞歡笑場中以熱鬧稱者也。翠芬惠癸九。芙蓉神寫眞片一頁。又私衣一襲。玩片。盈盈玉顏當前。着衣。溫溫璧人在抱。令人想其細膩之膚。芳馥之氣。慰帖之言。游能之態。雖欲置之有不好去懷者。業神女業者。率以假應人。翠芬眞赤不掩。日非癸九不歡。鴛鴦枕上。誓共偕老。此間孽海。証可長居。愛君誠樸。憐卿薄悻。其纏綿情意。幾達燒點。如火似荼。膠膠同漆。說者謂翠芬對客從不如此。而癸九翔舞花間。亦未有留連如今日者。豈果三生石上。迷有前因耶。吾合掌頌之。

△花翠寶之豐度自然

吾愛桂花小女子。丰度不失閨閣態。誠哉清倌不同凡品也。吾友牛頭愛翠寶之年芳徐娘。饒有迎合術。自然三十如狼之態。格外乖青之恩。高山流水。喜巍巍而好蕩蕩。人各有不同也。二校書均隸鴻卿班。並艷雙絕。各擅極妙。桂花善應酬。性安循。操術。不即不離。恰能感宜。其或邊臣盈座。群情靜審。桂花一言。能使滿生四座。歡動一堂。賓主間各得其宜。是眞聰明女子。大不易也。翠寶以老江湖。飽受經歷。在操術固不可比以桂花。然性溫而宛。貌雅亦妍。珊珊微步。欵欵緩行。陽城臨之不覺惑。下蔡當之。不知迷。牛頭牛頭。汝少飲濁流亦是乖。古人秉燭夜遊。有慨年華不再。歡樂事。勉之。勉之。

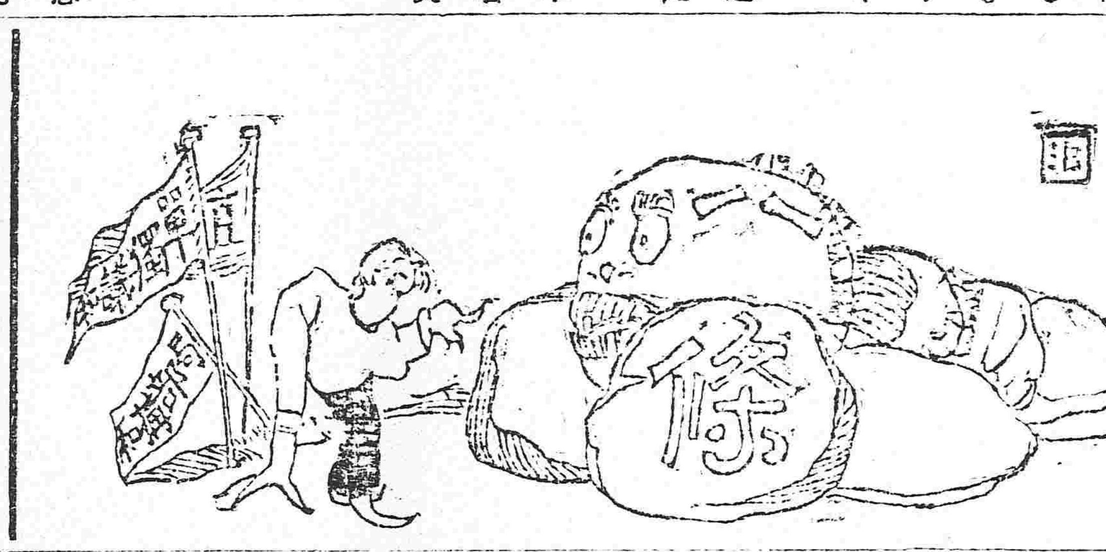

△榮喜寶榮双花並茂(延語)

榮喜寶榮二校書。同係北地胭脂。同操神女事業。同隸園香部。對對玉人兩兩珠娘。香芬各揚。芳標並樹。尋飽獵色者。幾同山陰道上。友人眊公坐榮喜粧台。作臨時主人。牛頭臥寶榮榻。上撫花月東道。吾因得嗅二美之香氣襲人。撲兩妙之膩屑醉心。歸來不能自已。如飲醇醪。豈三日不能去懷。爲臆發喜。肥瘦亭勻。長短合度。纖穠得中。離卽正宜。作笑時。双頰承歡嘜舒紅顏色。倒玉捎園中仙桃。紅白分明。寶榮一顧。秋波流慧。一步。細柳生姿。明眸皓齒。玉肌纖手。娉婷綽要。曳曳絳神神法。牛頭牛頭。脫眞有福。好護持也。

雜報

△奉天▼

●營長易委

二十七師五十三旅百五團三營營長調任他差遺缺經師長委代部長查有屠金盛久歷戎行堪以派充當即呈請張使加札委任云 (毛)

●漏稅受罰

天德永前賣大尺布數十尺合洋十元以上其發票未貼印花當經同街某無賴鄙發報告警署將執事一併帶赴警署照例科罰云 (毛)

●解散私塾

鐵嶺縣知事現准西路黃柱屯學董師述元呈稱學校成立學生不足實因私塾衆多致礙進行等因知事當派勸學員前往該塾將所有私塾一併解散其學生則轉飭迫令入校云 (奇)

●處應故事

清潔會自辦理以來人言嘖嘖初以爲人民因須出費故多反對詎知不然詎見三界分所第一號清潔夫在順和肉舖胡同將車停放于背陰處已則高坐車上左顧右盼意甚自得余(訪員)行至城內勾當移時而歸至該胡同仍見第一號之清潔夫仍然高坐詢之久坐何爲伊答曰靜候鐘點嘔一夫如此其他可知清潔夫之疏懈如是主其事者亦知之否 (奇)

●槍斃胡匪

淸鄉總局於星期二下午提出胡匪二名綁赴西門外槍斃聞該二匪係在城南拾胡蘇家屯商舖案內之要犯一爲馬姓一爲蔡姓年紀均在三十上下當綁綑上車時上面無人色比行至城內人群廣衆該匪僞勉作倔强之語惟聲音已失其常態矣弁聞該匪之母先期匍匐來城擬赴刑塲一面因車行甚速未能趕上云(奇)

●勘驗男屍

西關子母坟東首之無名男屍曾記昨報茲經詳查該屍在南滿醫院東水溝內當經日警同巡捕認眞勘驗該死者係一洋車夫身穿號衣爲三千八百七十號惟頭部有棒傷二處屍旁遺一木棒而洋車已無經詢諸其他拉洋車者謂此人姓閻山東登州人然究不知其被何人殺害也 (中)

●客店設賭

大南關大元店執事李某素以賭博爲生每晚招引賭徒在後院賭博無所顧忌而李某揚言日某巡官爲我老友雖警察聞知亦無如我何也云云 (泰)

●行人分道

奉垣街衢人馬同行時有衝撞之虞在淸光宣年間曾令行人分道而行嗣因觸某碍有力者之怒取消此議現在警廳又通令各署傳令各分駐所警士指揮行人分途而行車馬則由正路惟遇車多時致滿車馬車人力車相互於一途時則又不免讓左讓右擁擠不堪若行人中遇有權勢者亦惟行所欲行所謂指揮分道之警士不過兀立日中滿頭熱汗而已嗟乎是等命令行與不行於警政究何禆哉(天)

●道路臭穢

日前各警察派出所警士傳令各商家將自家門前水溝內之汚泥撤出以便衛淸道夫截運郊外免致臭氣蒸騰致礙衛生詎各商家起出後堆積路傍迄今三四日仍未截去汚泥受日光逼晒臭氣益猛行路之人莫不掩鼻該管區警何其有始無終耶 (言)

●大車傷人

城西李大堡張廣泰之大車日前因事進城行至大西邊門外適東來一人負有極大包布包轅馬見包驚竄致將該行人撞傷左腿惟不甚重車夫劉某當出洋三元爲醫藥費始行了結 (泰)

●少女淫奔

某知事之大小女年方二十頗具姿色突於日昨不知所之當遣人四出查找竟無下落據知者云謂係同僕役樊某私奔現已呈報警察代爲緝捕矣 (毛)

●無賴橫行

有某兆者綽號鮎子因無法生活乃以販賣煙土爲業且不時冒充某國偵探藉資借端斂財日前在田中豆腐店訛詐得票洋三百餘圓有管理責者盍不查究辦焉 (閒)

●鄉民力謀自衛

奉省每屆青紗障起胡匪之患甚於猛虎雖當局百般勦撫其効果殊未之見昨據調查各縣警察因裁員減薪人數過少不敷緝捕各鄉保甲原補警察之不足乃保甲人員認眞辦事者少好敷衍者則徒擁虛名坐食其利好出頭者則恃勢妄爲橫行鄉里不特無補於防務其惡劣份子甚有勾串胡匪搶劫鄉民者緣甲長甲丁(雇丁)多係鄉間無賴現下防務漸形吃緊人民爲自衛計已多由各鄉村正聯絡村民按家抽丁輪流下夜看青一經有警則同出防禦瀋界中西南二路均已舉辦東北兩路亦將次第舉行按保甲之設亦係使民有衞之意乃因辦事人員一佔官氣便爾裝腔作勢然由民間自動於防務之補助必匪淺然立憲國貴自治今日之人民其殆有所覺悟耶

●秧子被劫續聞

東陵某秧子於昔城之歸途被匪搶劫業誌昨報茲經續訊當時彼某曾擬出槍對抗被匪一槍擊中頭部傷勢甚重幾有性命之憂且聞其去矢槍械並不甚惜惟其馬套桶鎗一枝物珍值昂係其親家吳師長所師贈失之頗爲可惜現在警察四處緝捕惟鴻飛冥冥杳無蹤跡矣

△蘇家屯▼

●衣冠禽獸

驛西大淑家堡住民高贊廷者年近知命素北無賴前曾向其乾女某婦有染嗣被本夫偵知防守頗嚴以致舊夢難圓詎高某淫慾性成無可遏止其子去歲娶得同堡某姓女爲妻過門後高即垂涎久之日前其子外出未歸高某竟於夜半潛入其媳被內强迫求歡其媳不從高反大怒繼以打罵喧嘩之聲達於戶外幸隣人奔集始行了事現被女父聞知赴該區警局控告丁巡官派警將高某帶至警署大加申斥處令高某與子分居過度始行完案云

△遼陽▼

●糟夫又擬罷工

今春季糟夫已同盟罷工一次要求漲價燒行業經允許今又有醸業之糟夫白文元從恿此等工人復擬增漲工價若干不然仍行罷工以爲要挾似此賓得無厭各燒行頗形困難云

△新立屯▼

●局長赴奉

本鎭二等郵政局長康彪五素患喉疾近要加劇昨十五日親自赴奉入某醫院調治所有郵務事宜暫委李心泉代辦以重職守云

●巡官送匪

黑山屬廣家窩堡巡官楊國棟緝獲巨匪綽號四隻眼一名昨十三日該警將此巨犯解交本邑防軍五十五旅旅部懲辦說者謂此警察皆如楊巡官此地方尙有匪患也耶

△新民▼

●獲匪送縣

新民四區區官徐鶴鄉本月十六號帶警緝獲胡匪安九凌荷明春張景和三名帶區預審供認爲匪不諱遂於十七號押送縣署究辦矣

△鐵嶺▼

●恃勢設賭

賭博之害盡人皆知小則曠時廢業大則流爲盜賊故當局嚴禁三令五申然奉公守法者固居多數而恃勢設賭者亦復不少近有東關天主堂附近某住戶現充某機關領袖自恃勢力每日召集賭徒大肆賭博一般賭徒以某甲與法廳警察各方面有融之處竭之如鶩宅無忌憚某甲每日漁利不下數百元說者謂某甲如此違禁當局果未之聞耶抑實礙於情面耶姑誌以覘之

●毆傷日人

西關三道街日前來有賣藝者數人在該處設塲奏技凡往觀者均須起票始准入塲詎日昨有西關鐵道道夫(係軍人)數人入塲觀看賣藝者令其起票該道夫等自恃人勢堅不承允某藝員與之理論致觸其怒互相毆打當將藝場攪散適有某日人前往勸解亦未了息不知如何致將該日人頭部毆傷一處倘有日警察前來將伊等帶往日警署訊辦後有中國警察某所長戴爲交涉請將互毆人交中國警事務所訊辦矣

△康平▼

●請旌節孝

邑北五里修家窩堡遲國俊妻同邑呂氏爲妻過門三年國俊病故時呂氏年二十二柏舟失志自誓無他其後姑氏兩目失明該氏左右扶侍歷五年無倦色迄今該氏五十二歲守節三十年合邑士紳查明事實不忍聽其湮沒擬公呈本道長官轉請賜旌表揚何時徵實姑誌以覘之

△開通▼

●姦拐小姨

警察一區管界大窩堡住戶史春山娶妻李氏其小姨常至伊家串門遂與史某有染日久情熱間近已雙雙飛去遍尋無跡是以李姓已將史某控諸法廳矣

△五常▼

●冲散木排

五常縣向陽山乃產出大木之聚處所有東山之木料均發至該處俟河漲水發再行運排發往長春哈阜双城等處不料各木把正在串運木料之際河水陡漲竟將木排冲散甚夥云

△阿什河▼

●執事病故

大街義聚合商號執事周子龍氏入該號十有餘年經營號務不遺餘力該號商務逐漸起色大有蒸蒸日上之勢商界中人無不欽服茲於日前溘然長逝該號財東暨夥均悼惜不置云

△黑龍江▼

●吃醋行兇

兜一營一連一排護目李某與水安里四等娼妓女大聘卿結識自以爲熟度過高但該妓又與五十七旅日兵鄭久卿要好李某偵知時常醋海生波詎日前十三號晚李赴該妓處言歡而鄭已捷足先登市由門與李撞遇始則口角繼則動武李竟掏出手槍一擊適中鄭某頭部立時斃命軍警督查處聞警前往李某已偃車回營矣未幾馬車將來詢知爲他營之護目李某以事關軍人比交軍法課核辦噫冤家路窄此之謂乎如何了結俟訪續誌

本館營業部啓事

招募代派處

奉省盤山縣
吉省雙陽縣

本館現招募上開之二縣代派處如有願辦者祈速來函商訂或至本館面洽勿失此機可也特此佈告

綏中縣改組分館

本報在綏中原係設立代派處現因擴充範圍推廣銷路重新改組分館委任徐樹滋爲經理員而該邑嗣後如有訂閱本報及商刊廣告者祈逕向分館徐經理接洽可也特此佈告週知

九站設立分館

本報現在九站設立分館委任張癸爲經理員當錦本報代刊廣告而該站各界諸君如欲訂閱本報或商登廣告者均祈逕至分館面議可也特此佈告

哈濱道裡新設訂報處

本報在哈濱道外東四家子新市街設立分館多年因近見道裡地面寬濶人烟繁盛爲設諸君訂閱本報便利起見今在道裡第一旅館並興盛東兩商號內新設訂報處如道裡有欲訂閱本報及刊登廣告者即祈逕至就近訂報處面議可也特此佈告週知

倫敦上海間 五十四片三分三
倫敦銀塊 五十四片

六月廿五日限 七月十日限

報 (日平均 七五度六(低○度二) 最高 八九度八(高一度三) 最低 六○度三(低一度○))

健康之源泉

每朝飲此酒＝作事

每夕飲此酒＝安眠

此爲健康之源泉ミミ

美味與滋養之葡萄酒

赤玉ポートワイン

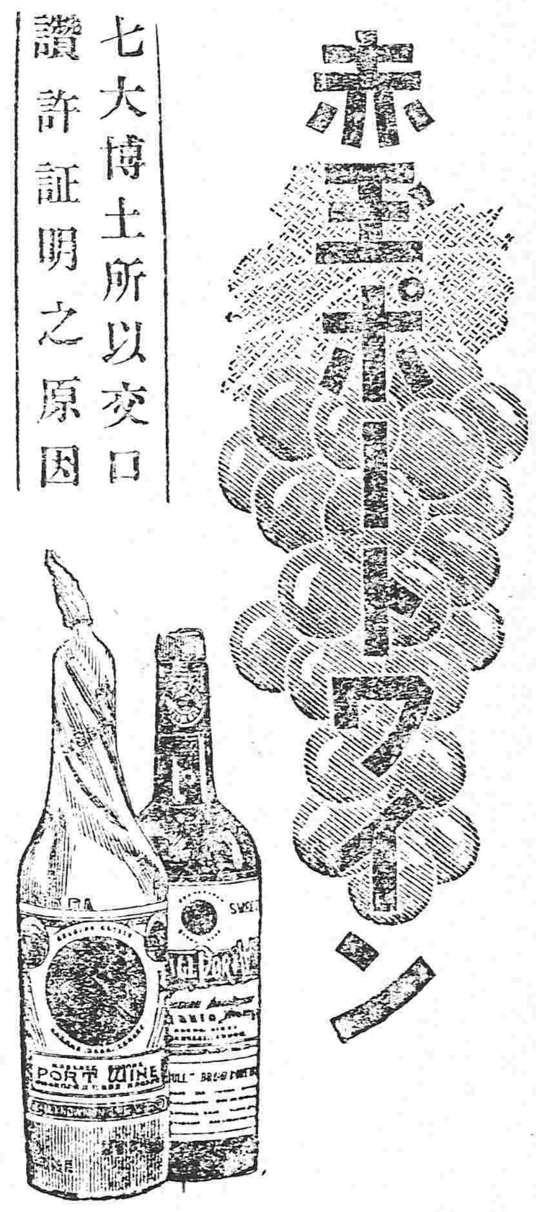

七大博士所以交口讚許証明之原因

增血肥肌強壯元氣必俟滋養豐富之藥效的葡萄酒此歐美各國醫學大家之證言也然諸君於無數葡萄酒中尤須擇其滋養豐富品質優良者飲之赤玉葡萄酒於此点已經七大醫學博士之實驗證明其名實不愧爲模範的葡萄酒且應用多年之實驗與理學絕非他種劣貨所能模仿因其釀造法頗爲特別精心所製成者至如健胃補血與乎強壯之效力尤爲顯著久經各大病院所採用認爲模範的滋養藥餌加以保有天然之美味雖婦人小兒亦能適口普通家庭所應常備之葡萄酒也朝夕一杯優於百藥之赤玉葡萄酒

將到夏令衛生者注意

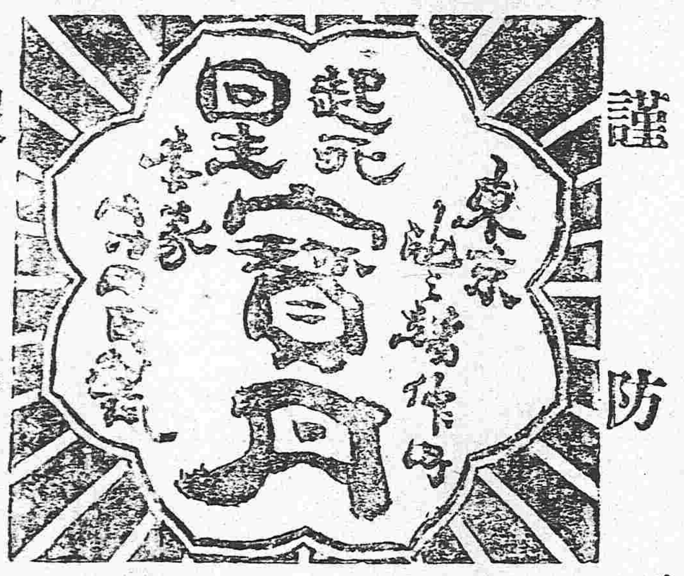

謹防假冒

老直牌守田寶丹其功効無比

炎暑酷熱、邪疫流行、當此氣候不正之時患生不測之疾病更宜保護其身體勿使病魔侵襲其將何術以禦之惟有豫備良藥以免受疾之虞本主人早見及此特揀上等眞正藥材虔製修合已在敝國推爲第一發售的眞牌名曰守田寶丹或服或敷咸能立愈惟有無恥之徒假冒寶丹名目甚多請賜顧者認明東京市下谷區池之端仲町二十七號守田治兵衛並八稜鏡商標以及守田寶丹四字等應不致誤

守田寶丹專治劾力

◎霍亂◎痧症◎痢疾◎疝痢◎中寒◎中暑◎吐瀉◎泄瀉◎食傷◎積食◎辟除邪惡◎防過瘟疫◎心腹痛◎船車酒害◎頭痛◎眩暈◎蜂蝎叮螫等虫害即効如神

發售處　東京下谷池之端仲町二十七號地　守田治兵衛

寄售處　各地各藥房及雜貨舖均有寄售

◎聲明　低利放欵限期從緩不分中外莫煩紹介營業

奉天十間房　滿洲農工株式會社

課目　○低利放欵○經營農業○土地之管理及處分○土地建築物之買賣及貸借○買賣各種債票及股票○辦理保証事宜○代辦商業行爲

電話四五二八番

營業　低利放欵　經理存項　包辦實業　接濟資金

奉天浪速町　拓殖株式會社奉天支店

特色　資本金額二千萬圓　債券發行額金三千五百萬圓　利息低廉期限從緩不分中外特別克己接洽和睦莫煩紹介擔保物鑒定嚴對借欵每千元只取四元不取他項雜費

遼源分社啓事

閱報諸君鑒啓者敝分社前送報差[illegible]因事示辭現委鄭鱗選送報章併收取報費俱須持有本分社圖戳收據方足爲憑否則不[illegible]其責恐未周知特此聲明

盛京時報遼源分社啓

大學眼藥係大日本帝國醫科大學堂所屬醫院秘方專治時行日疾火眼腫痛白翳青盲多黏腫痛赤筋膋肉迎風流淚視物不明等症並所有眼科諸症用之奏劾如神

各處大藥房及洋貨舖均有代售

明眸皓齒是爲美人之二大要件其中以明眸爲第一凡欲明眸者須要眼之健全而欲眼之健全者宜常用効驗靈妙之大學眼藥

本舖　日本大阪　參天堂大藥房

清涼在口神骨俱清

每天早起與食後使用双美人牌牙粉則口中爽快心氣一新

（國劾五倍以上）

學理上、實驗上

爲牙最好双美人牌牙粉有扶牙齒之發生於化學的營且爲牙齒之害物且對於口中衛生上非尋常家科配劑故此富於防腐殺菌消炎之作用除口中之臭氣及熱氣防牙疼於未發爽快口中一新心氣高尚長能保其清爽之效是者也此牙粉不能可及改許多牙粉之中獨一商標牙粉之好評近來各處忘見錫箱也

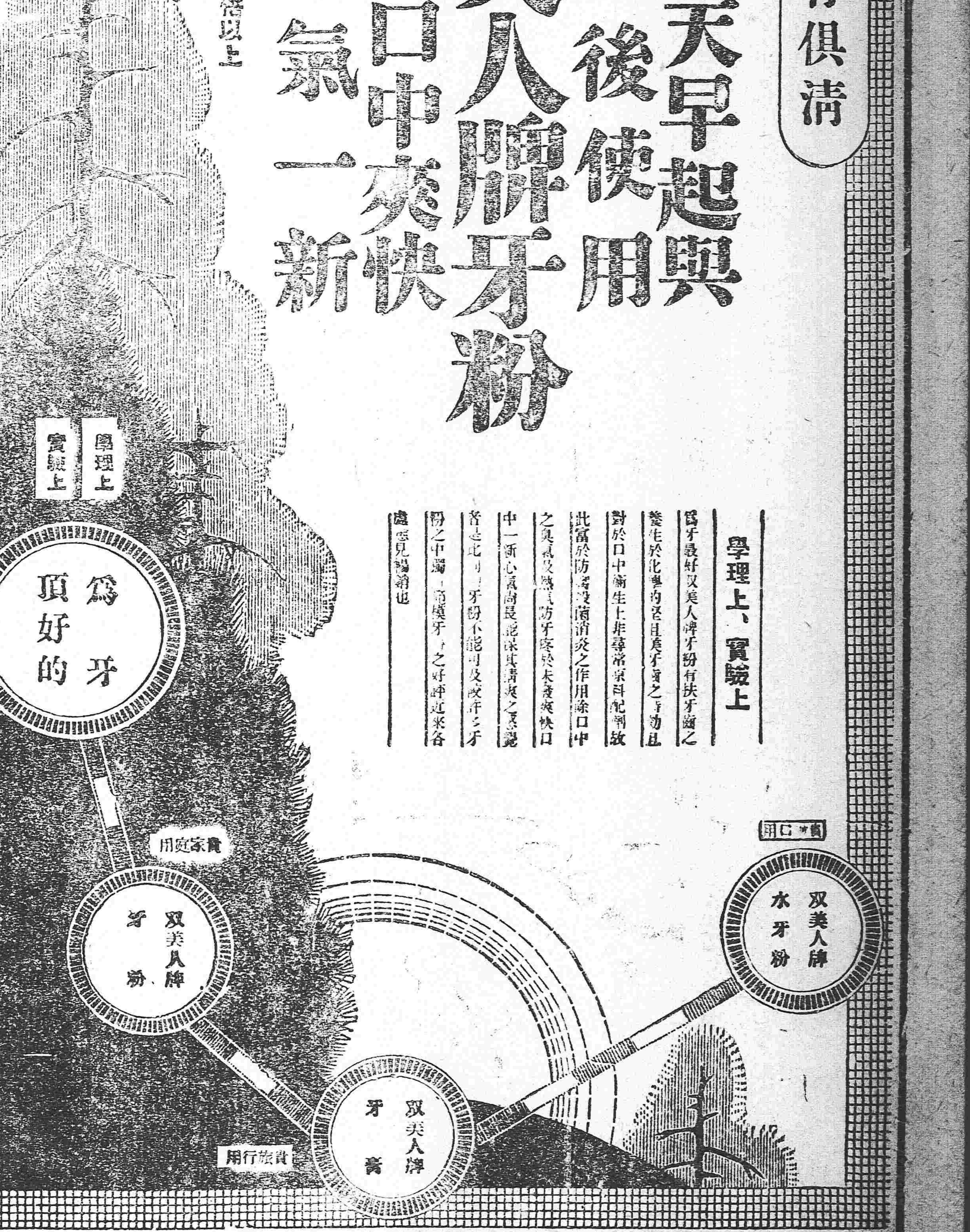

所物品當示以公平給價不准伏抑價至於兵士無事不許私自離營里巷招搖嘯 商民皆賜良多護佑報端以彰德政 遼陽縣南沙河商務事務所公啓

認供並令賠償敵人馬錢兩萬四千吊令敵人何拜安業准將該等依法辦 感恩莫名特誌報端畧表微忱 于萬富謹啓

……以擄婦……逐此……呼籲無門……報端……康平縣……後新秋村民張……氏謹啓

……於六月二十九日……時在北京宣武門外江西會館……時假東總會除……議……月兩分寄外特此週告

民國要聞

●十六日組閣問題之形勢

▲周少樸選擇閣員 ▲安福派無意組閣

周少樸表示組閣之困難 雖如別項紀載列與五項其實對於閣員之人選及各方面之疏通日維奔走之不暇 據確實探報迄十六日所擬定之閣員如左

內務田文烈 財政張壽齡或周少樸兼任 交通曾毓雋(現交通次長) 教育傅嶽棻(現教育次長) 農商張國淦(前農商總長)(但張雖湖北人與林熊等陸派頗爲接近周氏尚須躊躇) 秘書長爲徐鳳書(現國務院參議)其他如外交司法陸海軍各總長不更動 惟周內閣果能如上擬定出現與否尚不能斷定焉又十六朝以來一部分傳說安福派不贊成周之組閣已開始活動 推該黨首領王揖唐組閣某記者親訪該派首領據稱此等傳說全屬子虛且云安福派現下方針極力擁護徐總統并力求南北速行統一 而已對於南之法理論北之實力論概不左右袒當有實雙方意見因國論之解決若本此方針組閣無論何人出而組閣亦莫不贊成 吾人不問其爲周內閣與否決不變其態度也又云如現下之時局縱使吾黨組織內閣恐亦不易實行其政見吾黨豈非不知之要而言之安福派組閣說實爲陰謀派之捏造 目下吾黨決無組閣之意特敢斷言云云

▲混沌中之內閣談 近日政局混沌已達沸點內閣問題人異其說茲據某方面確息云總揆一席 田熊孫龔均不成問題 因田又烈已表示總理陸軍財政三席決不願就熊希齡已有某項嫌疑係實踐模擬親德某偏見退志甚堅亦不過五日京兆 惟周樹模則極爲妥當 因周公與東海爲舊交東海欲周出山亦不自今日始即此次東海之約實出誠意 然周公之所以不即出山者一因病尚未痊二因力避政爭惡智三因幹練人材採訪不易四因金錢運動與交換條件雅非所欲 加之殘破政局收拾不易如果東海以數十年交好之篤再三懇勸至情不可却時或可振衣而出勉膺其難也

又一說謂龔氏有新任內閣秘書長之意 以此而推是龔氏非僅勉爲所行代理總揆說欲爲相當期間之總理耳特附記於茲以供預測組閣前途者之研究焉

●西南之新險象

西南形勢漸趨險惡如綜合各面消息則陸榮廷最近憤莫榮新與軍政府相提攜廣東省將脫自己之範圍於是與北方相聯絡而以一百五十萬元之軍費廣東督軍省長之推荐權及兩廣湖南三省巡閱使並由廣東驅逐軍政府國會後北京新國會選舉陸氏爲副總統等爲條件彼此默約之下着着進行其方針 五月末日派陳烱明赴香港與李耀漢龍濟光和氣脈而令龔在雷州半島投降于討龍軍之龍濟光部下圖謀叛亂并令李耀漢部下之葉屏翼在陽江恩平方面爲牽制的運動一方又令部下之廣西軍集中于梧州其先頭部隊日下已到肇慶而與集中于同地之李耀漢部下相會合以表示進入廣東之氣勢於是軍政府方面特開軍事會議研究對應方策其結果則莫榮新棄去從來與陸榮廷之交誼而斷然取對抗之態度林葆懌李烈鈞亦誓服從中央之命令而擁有李根源部下之雲南軍并林虎軍之一部并派軍艦二隻集中於三水方面此外又急派林虎軍沈鴻英軍之主力至恩平陽江方面以資對抗至言廣東防備則以莫榮新之子莫永莊(譯音)及江防司令申葆藩警察署長魏邦平等當其任十日以來全城警戒非常嚴重至軍政府所抱之決心謂陸軍如果進薄廣東砲台在我手以上決不能令其入廣東省內一步云云對之則抱樂觀現在李福林馬濟及駐在廣東第一師長陳坤培等目下俱取形勢觀望之態度該等與陸榮廷李耀漢俱有關係故其一舉一動俱惹人注意

湖南方面因陸有將廣巡閱使之野心如程潛林修梅加譚于軍政府則將出于牽制馬濟軍令其不得撤退湖南之舉亦未可知

廣東之軍要軍人連名發出電報列舉李耀漢從來之罪狀且称事討伐并沒收其財產云云

軍政府行將公布所許廣西陳炳焜辭職及以李靜誠繼任之命令又軍政府內關於任命李根源爲廣東省長其商議現正在進行中云

●政潮澎湃中之謀和聲

▲謀和層次行將更改預聞 中央對南謀和手續向來所定者多爲穩健主義故延宕日久難圖進行頃聞公府確實消息近兩日東海又將謀和宗旨改用積極原因寔爲學商各界風潮所激成並聞現在業經分電京外謀和派 請其一致輔助一面又電軍政府乞速表示重謀和議方針云

▲軍政府亦來促和之密電 軍政府昨來要電致東海略云邇來中央政變紛紜於和議方面無暇顧慮惟西南處於鎮靜地方頗得外界消息較早國際上恐不久將有至大變動請即設法速謀和議俾維艱危之時局說者謂此項促和電報或因漸廣軍界起意見而來亦未可知

▲在野調人請尊民意謀和 在野各調人近兩日致電政府云國內謀和爲不可稍緩之急務加以外交風雲詭譎學商各界激潮劇烈尤宜迅謀和議始能鞏固國局倘中央不以民意爲重雖進行謀和恐歸於無效等語

▲請岑西林表示大局要旨 東海以中央政變之際對於大局方面非有具體協商向對南握手一節則尤不能中輟日昨特以個人名義致電岑西林請其發表解決時局要旨以便北方得有進行之依據並可時局一意態預先分告北方各界而作最後之評量云

▲武鳴請邀長江三督促和 政府近日迭次致電陸武鳴請其斡旋和議已誌本報現聞陸上將昨有覆電致東海大要謂和議問題西南意見仍未一致 其局部妥協之件確亦礙難進行惟南方所信者仍在長江三督軍請即邀彼促和前途決當有效云

●東海對於各省挽留電之態度

東海辭職消息一度傳出後 外交團方面直接間接均向挽留 態度頗爲眞摯各省疆吏及軍事長官 先後發電乞留者迄十六日止已達二十一處再遲數日遠道各省區亦當有電來京聞東海對於各省一致挽留頗有感動擬俟各處復電到齊後再有第二次交電 表示意見屆時方定去留云云

●龔代閣致電西南之內容

錢幹丞辭職龔仙舟並未連帶去職暫行代理龔於就職後即通電各省聲明暫代十日致電和平聯合會主持和議外並於日前致電西南表示主張原電略此者幹揆堅辭引退重以當軸之敦迫不獲已祇能暫時兼代於本日到院以維現狀幹揆素抱和平國人共諒和局未竟厥功國是愈形危險 心湛承之不易 蕭規仍當繼續進行奠定國本端賴 群公熟忱愛護共圖統一以禦外侮年前提出八條實屬稍於極端似無統適之餘地即佈聯續開議亦多窒礙可否迅將八條商洽取銷雙方敦請代表重集滬濱定期開議開誠相見俾竟厥功以副民望云云

●日公使赴院之內幕

某通信社云 據國務院消息駐京日公使前十五日赴院 聲稱 各處 排日風潮甚盛務請嚴加取締且云湘省有阻止乘客搭載日本商船並日商店被毀貨物貨爲其損壞又有蘇省毆打日人情事幸即派兵保護始免危險等語於是國務院據此前情特電奉湘兩省轉飭所屬務希嚴厲禁止切實防弭外人尤當認眞保護 毋使發生意外交涉是爲至要云云並聞外交部亦將再頒明令通飭各省 特派員凡有關於排日舉動載出法執或以風潮所激譏出意出之廣者均應時加防範而免牽涉邦交云

●繼起組閣又有新提議

政界消息 改組內閣問題截至十六日又有兩說發現一謂中央乘勢 邀請南北在野有名人物合組內閣 以川易其和議一謂應倣前例組織第一流人才內閣 惟東海以無論如何亦不能得南方承認莫如維致能維持現狀人物組閣爲適當云

●閣員仍須加入有黨籍者

改閣問題閣元首曾定純用 無黨籍者担任以取超然 惟實近經各界首領互相磋議咸以無黨派之政客極少且政黨方面多具實力內閣中若不容納 則屬向隅故擬牽就辦理仍須酌量加入有黨籍之閣員云

●徐又錚籌邊之大計畫

徐又錚奉命爲西北籌邊使業於十四日在京就職今後施行極有注意之價值當任命之前徐先有籌邊之條陳分門別類敘述綦詳而其要點則有左列數項

一 重 消納國內有餘之軍隊開闢塞外中原

二 採鑛 以兵爲工以啓蘊藏

三 築路 引長京綏線以分達恰克圖庫倫阿爾泰布買通之

四 安民 蒙民生活簡單智識卑陋須以教育使務農工商

上述所者之外尚有固邊 等多端未便詳述在此外傳選奏之時甚望徐之克實籌劃進行有益於邦國也

●準備上任之中行總裁

自參議院違法恢復中國銀行則例後安福派即與高采列相與大功之告成以爲物 該派中推定是席者實以黃雲鵬爲最其次如胡鈞饒孟任陳懋鼎亦思染一指 聞昨晚該派已決定黃氏但政府經於罷市風潮恐金融搖動市面復陷於混亂 決意不與贊成野心勃勃之黃氏究能嚥天鵝肉與否實屬疑問也

●粵桂軍竟有開戰消息乎

東海以兩廣軍隊互起衝突近得報告李根源李耀漢已在肇慶正式交綏 桂省之粵字軍出發赴粵前途殊與維持西南軍事有碍 昨以個人名義致電雲南督軍唐蓂賡請其從中調停 以免不可收拾善後云

●政學派之主張

政學會派利用此次學生之運動時中非常飛躍同黨之機關報中華新報其論說有曰

(一)各方面果一致進行則新國會當即行解散幸毋以非法機關爲議和之條件

(二)不但應責曹陸章之賣國并宜懲辦段祺瑞徐樹錚此後毋再使安福派干涉政治

右二條件雖爲中華新報之論說然可視爲政會派之主張云

●政府注意西藏交涉

政界消息政府近日對于中英西藏交涉案非常注意除由外交委員會及外部連日開議討論外並委派藏務章京裕祥及夷情章京恩奎即日兼程赴拉薩與達賴喇嘛交換意見云云

●福開森之條陳

茲聞十六日公府顧問福開森有條陳一件遞呈總統內容係條陳裁兵計畫已蒙元首詳細披閱交由內務財政陸軍各部核議並聞各部對於該條陳頗爲贊同今探錄內容如左(一)移植屯田(二)改編警察(三)改編建設工程等項

●吾國歐戰損失表中之節目

吾國歐戰期中詳細損失表前者國務院審送巴黎陸專使之其中大節共分七種茲特錄於下(一)潛艇擊沉華人生命及貨物賠償費(二)海關鐵路定購材料損失費(三)華僑於戰前在德奧訂購機械及各項貨物已交款未交貨之賠償 (四)中立期內拘留德奧兵給養費(五)宣戰期內拘留德奧兵士及商民給養費(六)遣送敵僑費(七)日本在魯戰爭華人損失費云

●未來之邊事大會議

邊地風雲險惡時有所聞東北內軍書旁午實屬多事之秋西方近亦發生西藏交涉並有藏番□犯之事當局爲愼重邊防起見特擬在京召集各省代表開一邊事會議以協議等處興革事宜統於此解決之 故其規模宏大遠在上項邊防會議之上 並聞政府擬將通電各省屬其遴派知兵幹員來京參預云云

●屯懇擬責成徐樹錚兼辦

說聞以種種關係迄未寔現開中央近日屯懇計畫政府頗有另派督辦之議 又擬令徐樹錚籌邊使就近籌辦 惟其區域係以西北爲起點 次及內蒙 再次沿邊各區當局已在籌欵之中云

●關於整頓路政之新消息

政府洞察對於全國鐵路問題確擬積極整頓日昨特由龔代總理與東海商准日內應先擬出入手整頓草案俟正式內閣成立再行發表 並聞此案要點實爲取消共同管理 並可杜絕借債鐵路統一云

●維持京師秩序暫行辦法

維持京師秩序問題近聞政潮不息尤有積極安定之必要 又擬出暫行辦法數端 一責成近畿軍警暫時取締學商各界不可再有罷課罷市之舉動一禁止一切擾亂秩序傳單 一由暫時內閣從訂定根本上平息學商各界激憤辦法云

社會瑣聞

▲文字案將判決(北京) 益世報編輯人潘蘊巢所犯之文字獄業經地方審判廳公開審訊潘君延聘律師劉崇佑爲之辯護該案經承審推事七任於昨日已宣告辯論終結大約於本星期內或下星期一二開可宣告判決云至該報之能否恢復出版尙難逆料云

▲學生校內行兇(北京) 北京大學校學生等對於新任校長胡仁源一分出歡迎與拒絕之兩派因此發生意見於事尙未解決之際乃於前日有某科學生李致祥因去失銀元疑係同學傳某所去遂向其追詢不料傳某羞惱成怒當用茶盃將李某頭部擊傷要害之處甚重聞某見勢不佳當即逃逸無蹤云

▲太妃淸帝避暑(北京) 淸室兩欵奇窘本年各宮殿涼棚一律未搭瑜貴太妃以現在天氣炎熱昨由長春宮移住儲秀宮太極殿又宣統帝擬自舊歷二十日起每日早膳後親臨漱芳齋避暑至夕時還宮云

▲死而復活之奇聞(濟南) 東坪門裏長盛街有比戶馬姓亭向以赶車度日日昨因患時令症於十二日夜暴卒其妻大哭不止至次日早忽然坐起其妻一一詢問馬某云昨日但覺昏迷未有他異至今下午仍以出外赶車附近街謂無不爲奇聞云

▲娛樂反成苦惱(北京) 前晚大柵欄等處戲園因天將下雨此者停止夜戲惟廣德樓一家夜戲未停所有聽客不及二百人時至十一點鐘忽有赳赳武夫三十餘人各持短棒闖入園內尋仇觀衆見此急況大起驚慌恐被殃及急相奔避然又不敢奪門而出當時有避往後臺者有登樓者並有多人躍上舞台者因是秩序大亂茶壺茶碗以及櫈被損壞者不少該武夫因未獲得仇人遂一擁出門而去秩序始定台上戲亦接續開演不料戲止時園外雨下如注有乘車者皆乘車而去無車者僱車時車夫大昂其奇路不過二里索價一元或八角聽戲者甫受驚恐又被雨阻車費所困只好在戲園內坐待雨止斯時夜既深靜雨又不止所穿衣服又極單薄涼風吹來透肌骨群求如有所樂不抵所苦之嘆乎警察廳制戲園主人不准息鐙不准下逐客之令群衆乃得候至天明雨止而歸云

民國八年六月二十日各人吉凶

金曜 五黃 癸卯 廿三 先負 亢宿

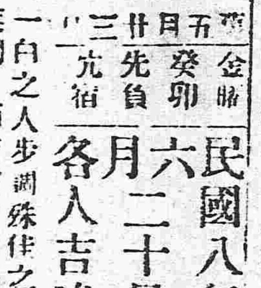

明日之吉凶▲一白之人步調殊佳之日新事業投機事業觸□而吉南方吉▲二黑之人爲甘言所惑不免失敗之日新事業因東方吉▲三碧之人易於粗忽之日宜守常業西方吉▲四綠之人日綠不佳介紹請託皆凶辰巳方吉▲五黃之人乏於發展之日起業開張凶京方吉▲六白之人增進和合之日起業開店賀等事吉辰巳方吉▲七赤之人男子欣快女子以參成名辰巳方吉▲八白之人關於金錢品之授受須細心無□有損南北方吉▲九紫之人俱優之日入學賀々行商動問皆吉戌亥方吉

後天血

價 五角 一元九角 二元

公事繁重心思過度之人每天服後天血能使身健神爽

吸烟人服後天血有恢復原形之益

老年之人服後天血無痛經冷經之患且有還童之効

大丈夫先天下之憂而憂後天下之樂而樂每致用心過度腦弱血虧若無良藥可以補救本公司特創後天血一種有補腦益知之功具養血生精之力志士服之精力百倍先天下之憂而憂亦不患其傷身厥後有志竟成退養林泉再服本公司之和合藥水以補助男女之奇趣所謂後天下之樂之藥不可不先一服後天血也

主治効能

先天不足後天失調 [illegible] 目眩耳鳴 血海虧損 氣色萎黃 自汗盜汗 胃不消化 [illegible] 少年斷喪 骨節疼痛 風濕骨痛 麻木不仁 [illegible] 色慾傷損 皮膚作癢 經冷經痛 經水不調 白帶白淫 [illegible] 精液無力 [illegible] 陽痿不舉 陽精不固 夢遺滑精

經理處

北京 錦昌大藥房 青島 井上錦昌堂 天津 佐藤廣濟堂 天津 金山大藥房 奉天 東亞大藥房 奉天 井上盛昌堂 營口 井上大藥房 長春 篠田大藥房 哈爾濱 鐵嶺 平記藥房 大連 小林會周藥房 安東縣 井上誠昌堂 遼陽 若林洋行 開原 京遼公司 濟南 九三大藥房 濟南 文明公司

泰頭東魯聖然星命酬應準應驗如神

鄙人去冬因事旅奉聞聖然星命館士任君約伯先生精於測術有能夕因過訪之以八字流年月令以詳批但所批往者均驗而未來者深信何敢惟批今年陰曆正月能是意之本月末旬有險事臨門如避之北方可免孰料年後果於正月內竟被盜劫春館謝金二千元回想先生之言洵不虛也復思得財二萬六千元既驗險事之說宜防患去今於日昨歸來得悉於二月廿三日夜有強人林某而率六人入宅搶掠部人未獲而本人回得此信於三年前預防之以俊也迨入賊犯如當時鄙人在家非遇險予從此君子之言避因良有以也啓者以表謝忱茲館設奉天大南門裡松鶴軒路北胡同內曾川王揚善謹啓

丸重綠香皂 芝蘭黑香皂

凡香皂本以驅除汚穢之药料與保護皮膚之藥料配合而成無論如何烏暗之皮膚一經洗濯肌膚自潤香氣馥郁裝製完美誠有一無二頂上佳品請予不信請嘗試之

酸素療器

歐幾士唎

歐幾士唎依靈妙礦石之作用增大血液中之酸素及引力能根治一切難醫之病症實空前絕後之一大發明我學生界一大便利身體虛弱者服用後血液增加食量呼吸深長兼可快便快眠解熱實天下一大理想的本能神秘器也使用簡便效力永久不減且無危險更無費用

滿洲總經理 奉天昭德大街 田邊洋行 電話五八四番

函示即將實驗評明書寄閱

滋補衛生丸

男女皆宜常服勿以尋常補藥視之如服此藥大見功效後再改服本堂開胃健脾丸 每丸一角五 強壯身体持補真陰服之百無一失

每丸六角 專治氣血兩虧心氣怔忡夢遺滑精四肢倦怠氣喘心驚諸虛百損五勞七傷

神效活絡丸

每丸二角 專治筋脈拘攣半身不遂口眼歪斜等骨節疼痛行動不得自由腰膝酸軟麻木不仁

症本堂遠製此丸於費苦心獨得其妙光顧者川不離門誠濟世之良藥也 北京仟慶號製 均實現大洋

代理處 奉天城內 中西大藥房

頑癬 脚氣 皮膚病 一盒保好

愛膚

專治 頑癬 脚氣 陰囊頑癬 金錢癬

愛膚膏 疥癬 鵝掌 風濕疹 凍瘡 火傷 創傷 擦傷 陰毛虱 胼胝（牛雞眼） 蟲咬傷 靴傷 褥瘡 酒刺 粉刺 面皰 陰部潰瘍 陰部痒 疹 雀斑 耳瘡 頭瘡 汗疹 丹毒 潰瘍 口瘡 糟鼻子 鼻瘡 細疹 刮刀瘡 胎毒瘡 肛門瘡 痔瘡

此外皮膚病諸症一搽立好効驗如神

藥價大盒大洋三角 小盒大洋一角二分 每打大洋參元 二角 每打大洋一元

發售本舖 大阪甚次谷 順和堂大藥房 各埠大藥房均有代售

資本金肆千萬圓

朝鮮銀行奉天支店

奉天小西關路南

卜岡電話一九七號 長五二一番 長五二四番

日本電話長五二一番 長五二三番

行長公館 日本電話長五二三番

本店 朝鮮京城南大門通

支店 東京、大阪、神戶、下關、釜山、平壤、仁川、大邱、元山、鎮南浦、群山、木浦、羅南、會寧、龍井村、大連、旅順、鄭家屯、遼陽、開原、四平街、長春、吉林、鐵嶺、安東縣、哈爾濱、齊齊哈爾、傅家甸、滿洲里、青島、濟南、上海、天津、海參威

及出張所

新市街派出所電話日長二七二番

營業課目

軍裝軍械 礦煤烟煤 羊毛皮件呢絨 包辦工程

各種機械 五穀雜貨 電氣機械器具

鐵道材料 海味肥料 瀛車並其材料 代理

五金雜貨 油類木料 焦炭硫黃黑鉛 水火保險

銅鐵水管 道木洋火 綿花洋絲洋布

株式會社 大倉組

總行 日本東京市京橋區銀座三〇七

分行 北京 天津 營口 上海 九江 香港 安東 倫敦 紐育 漢堡 西比利亞 大連 本溪湖 等處 日本各地

奉天出張所 奉天十間房 日電五六五番

花柳注意

從來花柳之症其害實不可勝言倘誤投庸醫治療偏用銀粉倒提封藥等法只求當時立愈不知毒氣內閉逢春復發偏身紅點毒攻上部髮際脫落二目失明咽喉破爛頭痛暈沉耳內流濃鼻塌齒脫毒入於肺咳嗽氣短言語失音毒攻下部肛門生瘡大便走血毒串入骨筋骨不遂疼痛難堪日輕夜重步履艱難餘毒不淨且必染妻絕嗣其種種劇烈之患筆難盡述然若醫治得法則毒患亦不難消除淨絕本醫士有鑒於此深為加意搜求研究至再專以應手奏效為宗旨無論遠年近日一切花柳染毒或經醫不效服藥無功者請到敝藥房新法調治輕者一星期全愈重者二星期除根永不再犯病好交錢以重信用特此廣佈伏願患花柳者萬毋自誤也可

奉天省垣大西關上頭

英美大藥房主任侯鳳崗啓

世界名酒

ヘルメス

多年貯藏熟製之

聲譽久著斯界之

嗜威斯克酒者請飲

黑爾美斯威斯克

特製圓瓶

方瓶

大阪東區安土町 祭原伊太郎

三炮台香烟

到底是好

三炮台好香煙

敬賓客美觀瞻

市中口口新牌見

到底不如老牌煙

名不虛傳

中國各大煙店均有出售

英美烟公司

確在英國名廠製造

(92)